



Cyngor Celfyddydau Cymru
Arts Council of Wales

2013/14

Adroddiadau a Datganiadau Ariannol ar gyfer y flwyddyn a ddaeth i ben 31 Mawrth 2014

Rhif elusen 1034245





Cyfrif Gweithgareddau Cyffredinol

Cynnwys

Adroddiad Blynyddol:

- Adroddiad Blynyddol yr Ymddiriedolwyr 03
 - Datganiad Llywodraethu Blynyddol 06
- Adroddiad Amgylcheddol 43
- Adroddiad ar Gydnabyddiaeth Ariannol 47
- Datganiad cyfrifoldebau'r Cyngor a'r Swyddog Cyfrifyddu 49

Tystysgrif ac Adroddiad Archwilydd Cyffredinol Cymru i Gyngor Celfyddydau Cymru 50

Datganiadau ariannol:

- Datganiad gweithgareddau ariannol 52
- Mantolen 53
- Datganiad llif arian 54
- Nodiadau sy'n rhan o'r datganiadau ariannol 55

Atodiad i'r Adroddiad Blynyddol (nad yw'n rhan o'r datganiadau ariannol):

- Grantiau 80

Mae'r Cyngor yn ymrwymedig i ddarparu gwybodaeth mewn print bras, Braille, Iaith Arwyddion Prydain, Hawdd ei Darllen a sain. Ceisiwn ddarparu gwybodaeth mewn ieithoedd ar wahân i'r Gymraeg a'r Saesneg ar gais.

Gweithredwn bolisi cyfle cyfartal.





BIANCO, NoFit State (Ilun: Richard Davenport)

Adroddiad Blynyddol am y flwyddyn a ddaeth i ben 31 Mawrth 2014
Adroddiad Blynyddol yr Ymddiriedolwyr

Manylion cyfeiriol a gweinyddol

Ymddiriedolwyr

Aelodau o'r Cyngor a wasanaethodd er 1 Ebrill 2013:

		Mynychu cyfarfodydd yn 2013/14			
		Y Cyngor	Y Pwyllgor Archwilio	Y Pwyllgor Cyfalaf	Y Pwyllgor Cydnabyddiaeth Ariannol ¹
		Nifer y cyfarfodydd a gynhaliwyd:			
		6	5	5	0
Yr Athro Dai Smith, Cadeirydd	(c)	6			Cadeirydd Pwyllgor Amherthnasol
Dr Kate Woodward, Is-gadeirydd	(d)	3			
Emma Evans (hyd 31 Mawrth 2014)	(a)	5	Cadeirydd Pwyllgor (hyd fis Mawrth 2014) 5		
Dr John Geraint	(a)(c)	4.5	Cadeirydd Pwyllgor (o Ebrill 2014 ymlaen) 1/1		Amherthnasol
Michael Griffiths OBE	(a)	4.5	3.5		
Melanie Hawthorne		5			
Dr Lesley Hodgson	(a)	3.5	0/1		
Margaret Jervis MBE DL	(c)(v)	4.5			Amherthnasol
Marian Wyn Jones	(i)(iii)	4			
Andrew Miller		6			
Osi Rhys Osmond	(d)	5			
Richard Turner	(ii)(iv)	5			
Alan Watkin	(a)(b)	6	(hyd fis Rhagfyr 2013) 3/4	5	
Yr Athro Gerwyn Williams	(b)	3		Cadeirydd Pwyllgor 5	
John C Williams	(a)(b)	6	(hyd fis Rhagfyr 2013) 4/4	2	

Mynychu cyfarfodydd yn 2013/14					
Y Cyngor		Y Pwyllgor Archwilio	Y Pwyllgor Cyfalaf	Y Pwyllgor Cydnabyddiaeth Ariannol ¹	
Nifer y cyfarfodydd a gynhaliwyd:					
6		5	5	0	
<i>Presenoldeb aelodau annibynnol ar y pwyllgorau:</i>					
Gareth Jones	(a)		5		
Phillip Westwood	(a)		4		
Jonathan Adams (hyd fis Hydref 2013)	(b)			2/3	
Mark Davies	(b)			4	
Roland Wyn Evans	(b)			4	
Alan Hewson (a benodwyd fis Mawrth 2014)	(b)			1/1	
Janet Roberts (hyd fis Hydref 2013)	(b)			1/3	

¹ Yn absenoldeb canllawiau oddi wrth Lywodraeth Cymru o ran tâl y Cadeirydd a chyflog y Prif Weithredwr, ni chynhaliwyd cyfarfod o'r Pwyllgor Cydnabyddiaeth Ariannol yn ystod 2013/14.

- (a) Aelod o'r Pwyllgor Archwilio
- (b) Aelod o'r Pwyllgor Cyfalaf
- (c) Aelod o'r Pwyllgor Cydnabyddiaeth Ariannol
- (d) Aelod o Bwyllgor Cymru yn Fenis

Am ran o leiaf ran o'r cyfnod y mae'r adroddiad hwn yn sôn amdano, gwasanaethai aelodau o'r Cyngor hefyd (gyda rhifau mewn cromfachau ar ôl eu henwau yn y rhestr uchod) yn Aelodau neu'n uwch weithwyr o'r cyrff cyhoeddus canlynol:

- (i) Bwrdd Iechyd Betsi Cadwaladr
- (ii) Cyngor Sir Fynwy
- (iii) S4C
- (iv) Prifysgol Cymru
- (v) Cyngor Gweithredu Gwirfoddol Cymru

Prif Weithredwr

Nicholas Capaldi

Swyddfeydd

*Rhanbarth y Canolbarth a'r
Gorllewin:*

Y Mount
18 Stryd y Frenhines
Caerfyrddin
SA31 1JT

Rhanbarth y Gogledd:

Parc y Tywysog II
Rhodfa'r Tywysog
Bae Colwyn
LL29 8PL

*Rhanbarth y De
a'r swyddfa genedlaethol:*

Plas Bute
Caerdydd
CF10 5AL

Archwilydd

Archwilydd Cyffredinol Cymru
Swyddfa Archwilio Cymru
24 Heol y Gadeirlan
Caerdydd
CF11 9LJ

Archwilwyr mewnol

Deloitte LLP
5 Sgwâr Callaghan
Caerdydd
CF10 5BT

Cyfreithwyr

Geldards LLP
Tŷ Dumfries
Plas Dumfries
Caerdydd
CF10 3ZF

Bancwyr

The Co-operative Bank
16-17 Stryd Fawr
Caerdydd
CF10 1AX

Datganiad Llywodraethu Blynyddol

A finnau'n Swyddog Cyfrifyddu a Phrif Weithredwr Cyngor Celfyddydau Cymru, mae'r datganiad llywodraethu hwn yn gyfrifoldeb personol imi, Nicholas Capaldi. Mae'r datganiad hwn yn disgrifio trefniadau llywodraethu Cyngor Celfyddydau Cymru. Mae'r datganiad hwn hefyd yn disgrifio sut yr wyf wedi cyflawni fy nghyfrifoldebau am sicrhau ein bod yn cynnal ein busnes, o ran gweithgarwch y trysorlys a'r loteri, yn unol â'r gyfraith. Mae hyn yn cynnwys darparu'r sicrwydd angenrheidiol ein bod yn glynu at y safonau cywir a sefydlu'r trefniadau diogelu angenrheidiol i amddiffyn ein defnydd o arian y cyhoedd. Esboniaf sut y cyfrifyddir yn gywir am yr arian hwn a'i ddefnyddio'n gynnil, yn effeithlon ac yn effeithiol i gyflawni cynlluniau a blaenoriaethau Cyngor Celfyddydau Cymru.

Am Gyngor Celfyddydau Cymru:

Cafodd Cyngor Celfyddydau Cymru ei sefydlu drwy Siarter Frenhinol ar 30 Mawrth 1994 a nod ei fodolaeth yw cefnogi a datblygu celfyddydau Cymru. Mae Cyngor Celfyddydau Cymru yn gwneud hyn er budd pobl ledled Cymru ac er mwyn cefnogi celfyddydau Cymru yn rhyngwladol.

Mae Cyngor Celfyddydau Cymru hefyd yn gorff sy'n cael ei noddi gan Lywodraeth Cymru ac yn Ddosbarthwr y Loteri Genedlaethol ac yn elusen gofrestredig (rhif 1034245).

Mae Siarter Frenhinol Cyngor Celfyddydau Cymru yn disgrifio amcanion y Cyngor. Dyma'r amcanion:

- datblygu a gwella gwybodaeth a dealltwriaeth o'r celfyddydau a'u hymarfer;
- gwneud y celfyddydau'n fwy hygyrch i'r cyhoedd; a,
- gweithio drwy gyfrwng y Gymraeg a'r Saesneg.

Cydweithiwn hefyd â chyrff cyhoeddus eraill Cymru a Chynghorau Celfyddydau eraill Prydain, i gyflawni'r amcanion hyn. Gellwch ddod o hyd i gopi o'n Siarter Frenhinol ar ein gwefan.

Rydym yn gweithredu mewn amgylchedd penodol sydd wedi'i reoli'n ofalus. Mae Cyngor Celfyddydau Cymru yn atebol i Weinidog

Llywodraeth Cymru dros Ddiwylliant a Chwaraeon. Mae'n rhaid inni weithredu mewn fframwaith a noda'r telerau a'r amodau y glyna Gweinidogion Cymru atynt wrth roi inni ein harian grant mewn cymorth ac sy'n nodi sut y gallwn ei ddefnyddio.

Ynghyd â chyrff cyhoeddus eraill yng Nghymru, mae'n rhaid inni hefyd weithredu yn unol â'r canllawiau yn *Rheoli Arian Cyhoeddus Cymru*. Mae'r gweithgareddau yr ydym yn eu gwneud mewn cysylltiad â'n *Cynllun Casglu* a'n Cynllun Benthyciadau i Artistiaid yn ddarostyngedig i Ddeddf Credyd y Defnyddwyr ac i'r arweiniad sy'n cael ei gyflwyno gan yr Awdurdod Ymddygiad Ariannol.

Rydym yn ddosbarthwr arian y Loteri sydd, dan Ddeddf y Loteri Genedlaethol ac ati 1993 (fel y'i diwygiwyd) yn golygu ein bod yn atebol i Ysgrifennydd Gwladol Prydain dros Ddiwylliant, y Cyfryngau a Chwaraeon. Rydym yn cael ein cyfarwyddiadau ariannol oddi wrth yr Ysgrifennydd Gwladol a'n cyfarwyddiadau polisi gan Weinidogion Cymru. Mae'r rhain yn nodi sut y bydd yn rhaid inni weithredu o ran gweithgareddau dosbarthu arian y loteri.

Mae'n rhaid inni gyfrifyddu ein gweithgareddau dosbarthu arian y loteri ar wahân i weddill ein gweithgareddau, ac mae'n rhaid inni hefyd gael trefniadau priodol ar waith i sicrhau ein bod yn cynhyrchu dwy set o ddatganiadau ariannol cyhoeddus. Archwilir ein cyfrifon Dosbarthu'r Loteri ar ran y Rheolwr a'r Archwilydd Cyffredinol gan Swyddfa Archwilio Cymru. Mae Swyddfa Archwilio Cymru hefyd yn archwilio ein cyfrif Gweithgareddau Cyffredinol ar ran Archwilydd Cyffredinol Cymru.

A ninnau'n elusen, mae'n rhaid inni sicrhau ein bod yn cydymffurfio â gofynion Deddf yr Elusennau 1960, 2006 a 2011, a dilyn canllawiau sy'n cael eu cyflwyno gan y Comisiwn Elusennau.

Rydym wedi dylunio ein systemau a'n prosesau i gymryd i ystyriaeth y gwahanol gyfrifoldebau hyn. Yn y fframweithiau hyn, gwnawn benderfyniadau annibynnol o ran cyfeiriad strategol y sefydliad, ariannu grant a phenderfyniadau ariannol eraill.

Petai'r angen yn codi, mae'r canlynol yn gallu ymchwilio i fusnes Cyngor Celfyddydau Cymru: Ombwdsmon Gwasanaethau Cyhoeddus Cymru, y Comisiynydd Seneddol dros Weinyddu, y Comisiwn Elusennau, y Swyddfa Archwilio Genedlaethol a Swyddfa Archwilio Cymru.

Ein trefniadau Llywodraethu:

Rydym yn cael ein llywodraethu gan Fwrdd o Ymddiriedolwyr – y Cyngor – sydd ar hyn o bryd yn cynnwys Cadeirydd a thri aelod ar ddeg (pedwar ar ddeg hyd at 31 Mawrth 2014) y mae un ohonynt yn cael ei benodi'n Is-gadeirydd. Ers mis Mawrth 2013 bu Gweinidog Llywodraeth Cymru dros Ddiwylliant a Chwaraeon yn gyfrifol am benodi ein hymddiriedolwyr, y mae pob un ohonynt yn dod ag arbenigedd a gwybodaeth benodol at y gwaith o ran arolygu a datblygu ein gweithgareddau.

Fel arfer mae penodiadau'n parhau am gyfnod o dair blynedd ac y mae modd adnewyddu'r cyfnod hwn ddwywaith ond nid rhagor. Mae Cadeirydd y Cyngor yn cael ei dalu; Llywodraeth Cymru sy'n pennu cyfraddau'r tâl yn flynyddol. Mae pob aelod arall yn cyfrannu ei amser a'i arbenigedd yn wirfoddol ond mae pob un yn cael ei dalu'n ôl am dreuliau parod a gaiff ar fusnes y Cyngor. Mae crynodeb yn nodyn 9b o'r datganiadau ariannol hyn.

Mae'r Cyngor yn gyfrifol am ein cyfeiriad strategol ac am reoli ein sefydliad. Mae'r Cyngor yn gyfrifol am sicrhau drwof, a minnau'n Brif Weithredwr, ein bod yn gweithredu yn unol â'r fframwaith polisi sy'n cael ei bennu gan Lywodraeth Cymru a'n bod yn bodloni gwahanol gyfrifoldebau eraill y mae'n rhaid inni eu cyflawni. Mae'r Cadeirydd mewn cysylltiad rheolaidd gyda'r Gweinidog ac mae'r Prif Weithredwr yn cyfarfod yn chwarterol â swyddogion gan gyflwyno diweddariadau iddynt.

A hwythau yn y pen draw yn gorff penderfynu terfynol Cyngor Celfyddydau Cymru, mae aelodau o'r Cyngor wedi cadw i'w hunain benderfyniadau allweddol ar bolisi corfforaethol, llunio ein cynlluniau Corfforaethol a Gweithredol ac unrhyw newidiadau mawrion i

delerau ac amodau gwasanaeth y staff. Aelodau o'r Cyngor hefyd sy'n pennu'r gyllideb flynyddol, penderfynu ar y dyraniad blynyddol o grantiau i sefydliadau sy'n cael arian refeniw a chymeradwyo pob grant dros £50,000, neu dros £250,000 yn achos prosiectau cyfalaf gydag arian y Loteri. Mae penderfyniadau ar grantiau sy'n is na'r trothwyon hyn yn cael eu dirprwyo i aelodau awdurdodedig o'r staff ar gyfer grantiau ac i'r Pwyllgor Cyfalaf ar gyfer prosiectau cyfalaf.

I gefnogi ei waith, penododd y Cyngor dri phwyllgor i ddarparu cyngor arbenigol. Dyma nhw: y Pwyllgor Archwilio; y Pwyllgor Cyfalaf; a'r Pwyllgor Cydnabyddiaeth Ariannol ac Adnoddau Dynol. Mae gan y Cyngor hefyd bwyllgor ymgynghorol *ad hoc* i'w gynghori ar Gymru yn Fenis, a grwpiau monitro mewnol sydd, drwy gyfrwng yr Uwch Tîm Rheoli, yn estyn cymorth i'r Cyngor wrth gyflawni ei gyfrifoldebau.

Mae pob pwyllgor yn cynnwys aelodau o'r Cyngor, y mae un ohonynt yn ymgymryd â swydd y cadeirydd, ac unigolion cyfetholedig. Mae'n rhaid i bob pwyllgor hefyd weithredu dan gylch gorchwyl penodol. Penodir aelodau annibynnol oherwydd eu sgiliau a'u profiad arbenigol, drwy broses ddethol agored. Mae cofnodion pob cyfarfod o'r pwyllgorau'n cael eu cyflwyno i gyfarfod llawn nesaf y Cyngor ac mae'n rhaid i bob pwyllgor gyflwyno adroddiad blynyddol i'r Cyngor sy'n crynhoi gwaith y pwyllgor.

Mae pob aelod newydd o'r Cyngor a phob aelod newydd o bob pwyllgor yn mynd drwy broses sefydlu sy'n briodol i'w swyddogaeth ac maent yn cael eu hannog i barhau â'u datblygiad yn ystod amser eu penodiad.

Yn ystod y flwyddyn, roedd y Cyngor wedi adolygu a diweddarau'r cylch gorchwyl ar gyfer pob un o'r pwyllgorau, ac mewn rhai achosion newidiodd y Cyngor aelodaeth pwyllgorau. Er mwyn darparu sicrwydd pellach, roedd y Cyngor wedi ehangu swyddogaeth y Pwyllgor Cydnabyddiaeth Ariannol a Phenodiadau i gynnwys arolygu Adnoddau Dynol hefyd.

Y Pwyllgor Archwilio sy'n gyfrifol am ddarparu sicrwydd i'r Cyngor ar bwnc effeithiolrwydd ein

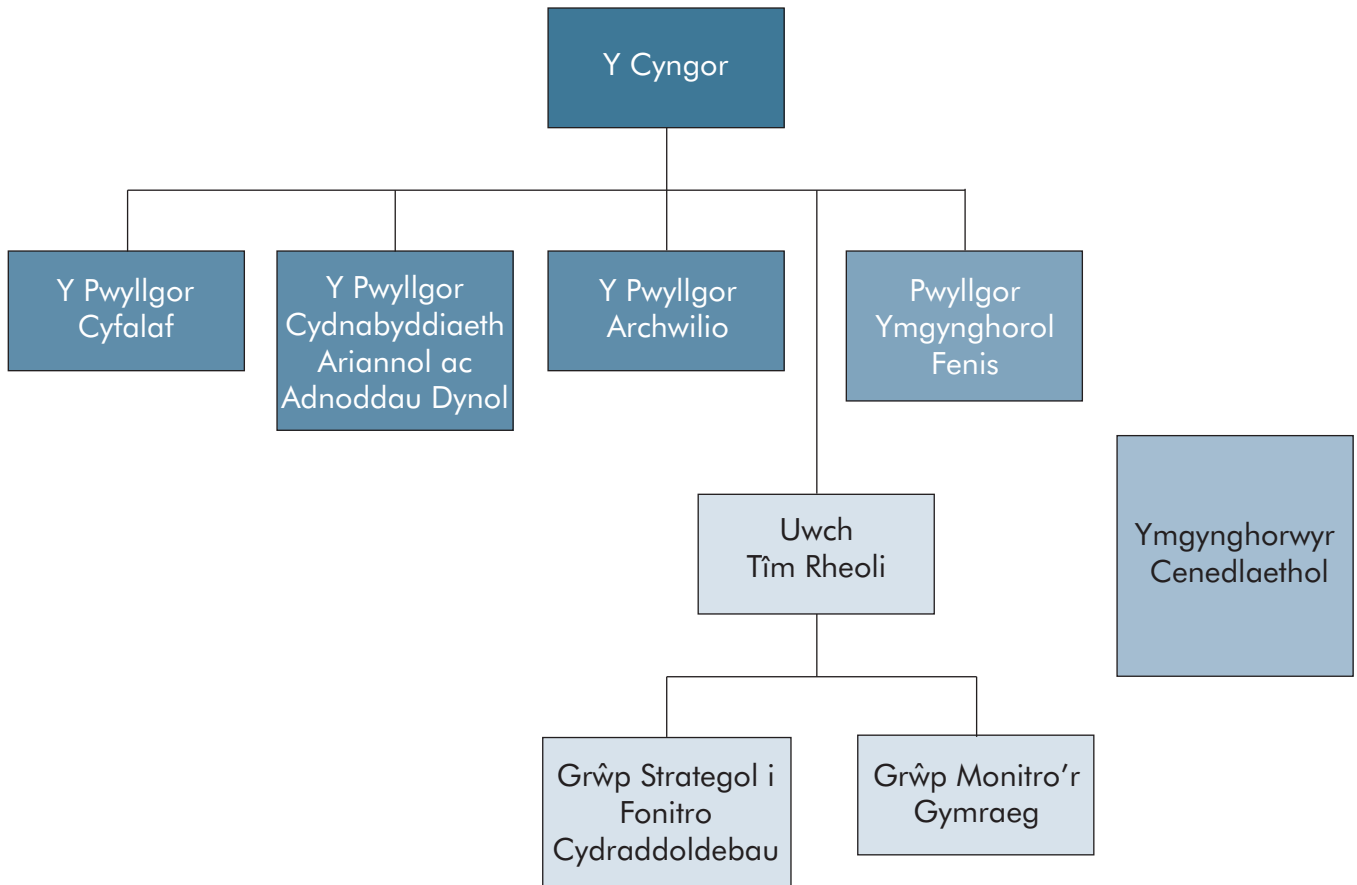

llywodraethu, perygl rheoli a threfniadau rheoli mewnol. Adroddodd i'r Cyngor am brif ganolbwynt ei waith, gan gynnwys ein trefniadau llywodraethu mewnol, datblygiad y Fframwaith Sicrwydd Corfforaethol; monitro trefniadau ein portffolio o sefydliadau sy'n cael arian refeniw; a'r rhaglen archwilio fewnol a rhoddwyd sicrwydd sylweddol neu'n uwch i'r rhan fwyaf o'r adolygiadau hynny.

Mae'r Pwyllgor Cyfalaf yn gyfrifol am gynghori'r Cyngor ar ddatblygu polisi am bob agwedd ar ddatblygu cyfalaf, gan gynnwys blaenoriaethau ariannu a chynlluniau. Mae gan y Pwyllgor Cyfalaf awdurdod dirprwyedig er mwyn penderfynu'n ariannol ar grantiau cyfalaf y loteri o £50,001 hyd at £250,000. Mae'r Pwyllgor Cyfalaf yn gwneud argymhellion am grantiau cyfalaf mwy i'r Cyngor.

Mae'r Pwyllgor Cydnabyddiaeth Ariannol ac Adnoddau Dynol yn gyfrifol am adolygu perfformiad y Prif Weithredwr yn ôl yr amcanion sydd wedi'u cytuno ac am osod y targedau ar gyfer y flwyddyn a ddaw. Cytuna hefyd ar lefel tâl y Cadeirydd yn y terfynau a osododd

Gweinidogion Cymru. Yn y dyfodol bydd yn cymryd cyfrifoldeb am fonitro materion Adnoddau Dynol ar ran y Cyngor.

Ni chyflwynodd y Pwyllgor Cyfalaf na'r Pwyllgor Cydnabyddiaeth Ariannol ac Adnoddau Dynol adroddiad blynyddol ffurfiol gerbron y Cyngor.

Ceir manylion aelodaeth y Cyngor a'r tri phwyllgor hyn a hefyd fanylion presenoldeb aelodau mewn cyfarfodydd yn adran *Manylion cyfeiriol a gweinyddol* ar ddechrau Adroddiad Blynyddol yr Ymddiriedolwyr.

Pwyllgor Ymgynghorol Fenis oedd yn gyfrifol am ddatblygu ac arolygu trefnu ein presenoldeb yn Biennale Celf Fenis yn 2013.

Mae'r Uwch Tîm Rheoli yn cael ei arwain gennyf, gyda chefnogaeth pum Cyfarwyddwr sydd bob un yn gyfrifol am agweddau penodol ar ein gwaith. Mae Cyfarwyddwyr y Celfyddydau; Ymgysylltu ac Ymgyfranogi; a Menter ac Adfywio yn ffurfio tîm Datblygu'r Celfyddydau ac mae'r Cyfarwyddwyr Cyllid ac Adnoddau; a Gwasanaethau Buddsoddi ac

Ariannu yn ffurfio tîm y Gwasanaethau Corfforaethol. Mae gennyf hefyd dîm y Prif Weithredwr. Mae rhagor o fanylion yn yr Adroddiad Cydnabyddiaeth Ariannol ac yn nodyn 9 o'r datganiadau ariannol hyn.

Mae gennym hefyd ddau grŵp monitro mewnol, sef Grŵp Monitro'n Strategol y Cydraddoldebau a Grŵp Monitro'r Gymraeg, i yrru ymlaen gwaith a dyheadau'r Cyngor o ran y meysydd hyn. Cynhyrchodd Grŵp Monitro'n Strategol y Cydraddoldebau Adroddiad Tegwch Blynyddol cynhwysfawr ar gyfer 2012/13 a archwiliodd ein portffolio o sefydliadau sy'n cael arian refeniw a'n pobl – ein staff, ein pwyllgorau a'n hymgynghorwyr – a hynny'n fanwl. Yn yr adroddiad hefyd roedd enghreifftiau perthnasol o waith arall yr ydym wedi'i ariannu. Gellir gweld copi ar:

<http://www.celfcymru.org.uk/celfyddydau-cymru/ymgysylltu-ac-ymgyfranogi/cydraddoldeb-ac-amrywiaeth>. Cafodd diweddariadau chwarterol gan y ddau grŵp eu cyflwyno gerbron y Cyngor.

Mae ein Hymgynghorwyr Cenedlaethol yn cael eu penodi drwy broses o recriwtio agored ac maent yn dod â gwybodaeth arbenigol i gefnogi datblygiad polisi, asesu ceisiadau am grantiau a darparu cyngor i'n swyddogion.

Rydym yn hyrwyddo gwerthoedd llywodraethu da:

Rydym yn cefnogi saith egwyddor yr Arglwydd Nolan ar gyfer Bywyd Cyhoeddus ac rydym yn ymdrechu i sicrhau bod pob un o'n gweithwyr, ein Hymddiriedolwyr, Aelodau o'n Pwyllgorau a'n Hymgynghorwyr Cenedlaethol yn cymhwyso'r egwyddorion hyn ac yn glynu wrthynt.

I gefnogi hyn, mae gennym Gôd Ymarfer Gorau sy'n gymorth wrth sicrhau y diffinnir yn glir swyddogaethau a chyfrifoldebau ein haelodau a'n swyddogion. Mae hefyd yn cynnwys y safonau o briodoldeb a ddisgwylir i aelodau a'r staff lynu wrthynt. Cafodd y Côd ei adolygu a'i ddiweddarau yn ystod y flwyddyn. Mae modd dod o hyd i gopi ar ein gwefan.

Rydym yn mynnu bod pob aelod o'r Cyngor, pob Aelod o'n Pwyllgorau, pob un o'n

Hymgynghorwyr Cenedlaethol a phob aelod o'n staff yn llenwi datganiad blynyddol sy'n datgan budd a sicrhau nad oes oedi wrth roi gwybod inni am unrhyw newidiadau perthnasol yn eu hamgylchiadau. Mae cofrestr fudd yr Aelodau o'n Cyngor a'n Pwyllgorau a'n Hymgynghorwyr Cenedlaethol ar gael i'r cyhoedd gael ei gweld, o wneud apwyntiad, ymhob un o swyddfeydd Cyngor Celfyddydau Cymru yn ystod oriau gwaith arferol.

Mae adroddiadau ysgrifenedig yn cael eu cylchredeg ymlaen llaw cyn pob cyfarfod o'n Cyngor a'n Pwyllgorau ar gyfer ystyriaeth gan aelodau, gan dderbyn eitemau a gyflwynir ac adroddiadau ar lafar dim ond mewn amgylchiadau eithriadol. Mae modd dod o hyd i gopiâu o agenda a chofnodion cyfarfodydd ein Cyngor ar ein gwefan.

Rhan o'n hymrwymiad i wella ein perfformiad yw'n hawydd i ddysgu oddi wrth gyrff cyhoeddus tebyg eraill. Gan gydweithio â Chyngor Cyllido Addysg Uwch Cymru, ni oedd y Corff cyntaf sy'n cael ei Noddi gan Lywodraeth Cymru i gynnal ymweliadau cilyddol i Gadeiryddion Archwiliad i fynd i Bwyllgorau Archwilio ein gilydd fel sylwedyddion.

Er nad yw'r côd am Lywodraethu Corfforaethol a gyflwynwyd gan Drysorlys ei Mawrhydi yn uniongyrchol gymwys i Gyngor Celfyddydau Cymru, rwyf yn fodlon, a minnau'n Swyddog Cyfrifyddu, bod y trefniadau yr ydym wedi'u sefydlu'n adlewyrchu ymarfer da. Rwyf hefyd yn credu bod Cyngor Celfyddydau Cymru wedi cydymffurfio ag egwyddorion atebolrwydd, effeithiolrwydd ac arweinyddiaeth y soniwyd amdanynt yng nghôd y Trysorlys i'r graddau y maent yn berthnasol i gyrff sy'n cael eu noddi gan Lywodraeth Cymru ac i ddsbarthwyr y Loteri. Mae'r Cyngor yn cytuno â'r farn hon.

Gwnawn benderfyniadau cytbwys:

Caiff penderfyniadau'r Cyngor a'i bwyllgorau eu llywio gan gyngor a ddarparwyd gan staff Cyngor Celfyddydau Cymru. Rydym yn disgwyl i ddogfennau ac adroddiadau a gynhyrchir gan swyddogion ddangos yn glir yr holl wybodaeth berthnasol sydd ei hangen i lywio'r broses o wneud penderfyniadau. Yn yr enghreifftiau prin pan nad yw'r wybodaeth sy'n cael ei darparu yn

bodloni ein safonau, rydym yn gwrthod y ddogfen a chomisiynu un arall yn ei lle. Lle bo'n briodol, mae cyngor gan ein swyddogion yn cael ei ategu gan gyngor arbenigol oddi wrth ein Hymgynghorwyr Cenedlaethol a, lle mae'n berthnasol, gyda chyngor arbenigol a barn gyfreithiol. Bydd y Cyngor yn parhau i sicrhau bod ganddo ddigon o amser i ystyried yn bwyllog a chyd-drafod polisi Cyngor Celfyddydau Cymru a'i gyfeiriad ar gyfer y dyfodol.

Roedd y Cyngor yn fodlon ar brydlondeb y data a'r wybodaeth a'u safon a gafodd eu darparu ar ddefnydd y Cyngor a bod y wybodaeth a ddarparwyd o ran cyllid grant yn ddibynadwy. Adolygir yn flynyddol y systemau a ddefnyddir i ddarparu'r wybodaeth yn rhan o'r rhaglen archwilio fewnol.

Ymgynghorir ar gynigion polisi allweddol ymhlith y cyhoedd. Caiff trafodaethau'r Cyngor eu llywio ymhellach gan yr ymatebion a'r adborth cyn penderfynu'n derfynol ar y polisïau.

Materion a gafodd eu hystyried gan y Cyngor yn ystod y flwyddyn:

Roedd y Cyngor wedi cyfarfod chwe gwaith yn 2013/14 i gyflawni ei gyfrifoldebau. Mynychodd y pymtheg aelod gyfanswm o 69 gwaith allan o 90 gwaith bosibl. Ymhob achos cafwyd esboniadau boddhaol am absenoldeb. Byddwch yn gallu gweld manylion mynychu'r unigolion ar ddechrau Adroddiad Blynyddol yr Ymddiriedolwyr.

Mae *Creadigrwydd a'r Celfyddydau*, ein strategaeth i ddatblygu'r celfyddydau, yn disgrifio sawl her bwysig i'r celfyddydau dros y blynyddoedd nesaf a hon sy'n sail i Gynllun Corfforaethol 2013-2018. Cafodd datblygiad y strategaeth ei llywio gan gyfres o gyfarfodydd agored – dan y teitl Sgwrs Gelfyddydol – gyda rhanddeiliaid ac eraill a oedd â diddordeb. Roedd aelodau o'r Cyngor yn rhan weithredol o fwrw ymlaen â'r darn allweddol hwn o waith.

Fel rhan o gyfrifoldebau llywodraethu'r Cyngor, derbyniodd yn rheolaidd adroddiadau monitro ariannol; diweddariadau ar feysydd allweddol perfformiad Cyngor Celfyddydau Cymru gan gynnwys y Cynlluniau Gweithredol,

Cydraddoldebau Strategol a'r Gymraeg; a monitro adroddiadau ar ein portffolio o sefydliadau sy'n cael arian refeniw. Yn y rhan fwyaf o'r meysydd hyn gwnaed cynnydd boddhaol ond yn anffodus collasom ein hachrediad Buddsoddwyr mewn Pobl. Rydym yn bwriadu ailgynnig am yr achrediad hwn yn ystod y flwyddyn nesaf.

Darparwyd diweddariadau rheolaidd ar brosiectau a oedd yn strategol bwysig, gan gynnwys WOMEX13 a Fenis 2013 a oedd yn uchel eu proffil a llwyddiannus iawn. Roedd hefyd gyflwyniadau gan ein Rheolwyr Portffolio, oddi wrth rai o'r Cwmnïau Cenedlaethol ym mhorthffolio ein sefydliadau sy'n cael arian refeniw ac oddi wrth *Goreo Cymru*, y cynhyrhydd creadigol i ddawns yng Nghymru.

Cafodd tri sefydliad sy'n cael arian refeniw anawsterau difrifol yn ystod y flwyddyn. Roedd y Cyngor wedi ystyried adroddiadau ac argymhellion oddi wrth swyddogion ac ymgynghorwyr arbenigol o ran y sefydliadau hyn. Mewn rhai achosion, mynnodd y Cyngor gael newidiadau sylweddol yn y sefydliadau yn amod iddynt barhau i gael arian gennym er mwyn ceisio diogelu eu dyfodol. Bydd yr holl sefydliadau hyn yn parhau i gael eu monitro'n drylwyr iawn nes y daw amser pan deimlwn yn hyderus eu bod wedi ymsefydlogi ac o ran gweithredu eu bod yn gynaliadwy.

Yn sgil cyflwyno ein strwythur sefydliadol newydd ym Mai 2012, rydym wedi comisiynu arolygon o'n cwsmeriaid a'n rhanddeiliaid allanol ac o'n staff i lwyio adolygiad cychwynnol o effeithiolrwydd y trefniadau newydd. Yn ystod 2014/15 byddwn yn ystyried ble y bydd angen gwneud gwaith pellach ac ymateb yn briodol.

Canlyniad hunanasesiad blynyddol y Cyngor oedd bod y Cyngor yn fodlon bod y rhan fwyaf helaeth o ddangosyddion effeithiolrwydd unwaith eto wedi cael eu diwallu a'i fod yn fodlon ar y cynnydd a wnaed yn ystod y flwyddyn a chydag effeithiolrwydd cyffredinol Cyngor Celfyddydau Cymru. Yn gysylltiedig â hyn ac yn rhan o'i ymrwymiad i ragoriaeth a gwella'n barhaus, mae'r Cyngor yn bwriadu blaenoriaethu, dros y flwyddyn i ddod, bolisi a'i weithredu drwy ddyfnhau ei berthynas â'r Uwch

Tîm Rheoli ac aelodau allweddol eraill o'r staff, a gwella'n bellach cyfliniad strategaeth a phennu cyllidebau.

Rydym yn darparu arian i drydydd bartïon:

Un o weithgareddau allweddol y sefydliad yw dosbarthu arian i sector y celfyddydau yng Nghymru. Rydym yn ddosbarthwr arian o bwys – arian oddi wrth Lywodraeth Cymru, y Loteri Genedlaethol a ffynonellau eraill, gan gynnwys arian Ewrop – ac rydym yn cymryd o ddifrif y fath gyfrifoldeb pwysig.

Rydym wedi datblygu systemau a gweithdrefnau priodol i gefnogi'r gweithgarwch allweddol hwn. Mae ein prosesau dyrannu grantiau a monitro yn cael eu hadolygu yn flynyddol gan ein harchwilwyr mewnol i sicrhau eu bod yn parhau yn addas i'w pwrpas. Mae Swyddfa Archwilio Cymru hefyd yn archwilio ein gweithgareddau dyrannu grantiau bob blwyddyn. Mae pob argymhelliad y mae ein harchwilwyr mewnol ac allanol yn eu gwneud yn cael eu monitro gan ein Pwyllgor Archwilio i sicrhau eu bod yn cael eu gweithredu mewn da bryd.

Penderfyna'r Cyngor a ddylid rhoi statws sefydliad sy'n cael arian refeniw i sefydliad, yn seiliedig ar gyngor swyddogion ac asesiadau trylwyr.

Mae adroddiadau rheolaidd yn cael eu cynhyrchu ar gyfer y Cyngor sy'n dangos yr asesiad perygl ar gyfer pob un o'r sefydliadau sy'n cael arian refeniw blynyddol. Mae'r rhain yn cael eu cefnogi gan adroddiad sy'n disgrifio'r themâu allweddol a ddaeth i'r fei yn ystod y gyfres o gyfarfodydd adolygu blynyddol sy'n cael eu cynnal gyda phob sefydliad sy'n cael arian refeniw.

Fel y nodwyd uchod, pan fo galw, cymerwn agwedd ragweithiol o ran sefydliadau a gaiff anawsterau a buddsoddi amser ac egni i'w cynorthwyo i ddatrys eu problemau.

Cyhoeddwn ganllawiau ar gyfer pob un o'n rhaglenni grantiau o arian y Loteri. Gallwch ddod o hyd i fanylion ar ein gwefan. Mae gennym brosesau ymgeisio agored a thryloyw i bob un o'n rhaglenni ariannu grantiau ac mae gennym brosesau asesu,

penderfynu a monitro cadarn ar gyfer yr holl arian yr ydym yn ei roi i artistiaid a sefydliadau celfyddydol.

Mae ein ffordd o fynd ati wedi ei seilio ar fentro o ran ein hasesiad o geisiadau a monitro'r grantiau a roddwn. Rydym yn defnyddio gwybodaeth sy'n cael ei chasglu oddi wrth y rhai sy'n derbyn grantiau gennym yn rhan o'n gweithdrefnau monitro i sicrhau bod y canlyniadau datganedig yr ydym wedi eu rhagweld wrth ddyrannu'r arian yn cael eu cyflawni yn y pen draw.

Mae Cyngor Celfyddydau Cymru yn cymryd twyll, llygredd a chamweinyddu o ddifrif ac mae gennym bolisiâu i atal y rhain ac i ddelio â hwy os codant, gan gynnwys polisiâu Chwythu'r Chwiban a Gwrth-Dwyll.

Gallwch dod o hyd i restr lawn o'r grantiau a gynnigiwyd yn ystod y flwyddyn ariannol yn yr atodiad i'r Adroddiad a'r Datganiadau Ariannol hyn.

Ein ffordd o reoli perygl:

A ninnau'n gorff a ariennir yn gyhoeddus, mae Cyngor Celfyddydau Cymru yn ystyried perygl yn ofalus yn unol â'n cyfrifoldebau a natur y sector yr ydym yn ei wasanaethu.

Mae'n cydnabod y rheidrwydd i unrhyw strategaeth ddatblygu uchelgeisiol dderbyn y perygl o fethu â chyflawni polisiâu, nodau ac amcanion. Ein bwriad yw hyrwyddo diwylliant mwy arloesol a llai ofnus o berygl er mwyn inni allu cefnogi artistiaid, sefydliadau a phrosiectau i gyflawni ein hamcanion.

Mae angen i ni gadw'r ddysgl yn wastad rhwng ein dyletswydd i arloesi a'r angen cynyddol i fwyafu buddion ein buddsoddiad ar gyfer y sector ac ar gyfer y cyhoedd. Mae angen i ni fentro'n bwyllog a phriodol ar brydiau a chydabod y byddwn weithiau'n methu wrth wneud hyn. Serch hynny, ni fyddwn yn ymddwyn yn fyrbwyll nac yn gwario yn afreolus arian y cyhoedd neu beryglu ein henw da am fod yn ddarbodus gyda'r arian hwnnw.

Mae gennym system o reolaeth fewnol sydd wedi cael ei chynllunio i nodi a blaenoriaethu'r

perygion a fyddai'n gallu ein hatal rhag cyflawni polisiâu, nodau ac amcanion Cyngor Celfyddydau Cymru. Mae'r system yn gwerthuso'r tebygolrwydd y bydd perygion yn ymwireddu, yn ystyried yr effaith a fydd yn digwydd pe daw'r perygion yn wir ac yn ceisio eu rheoli'n effeithlon, yn effeithiol ac yn ddarbodus. Serch hynny, rydym yn cydnabod y bydd ein system o reolaeth fewnol dim ond yn gallu rheoli perygl hyd lefel resymol a phriodol ac felly dim ond lefel resymol o sicrwydd y gallai ei darparu ac nid y lefel eithaf o sicrwydd o effeithiolrwydd.

Rydym bob tro yn ceisio gwella ein systemau o reolaeth fewnol i sicrhau eu bod o gymorth inni wrth gyflawni ein targedau ariannol a strategol. Menter allweddol a ddaeth i ffrwythlondeb yn ystod y flwyddyn oedd datblygu a gweithredu Fframwaith Sicrwydd Corfforaethol sy'n cael ei oruchwylio gan ein Pwyllgor Archwilio. Mae'r fframwaith yn cael ei ddefnyddio i nodi cadernid y rheolaethau ategol a'r prosesau sicrwydd sy'n cael eu defnyddio i nodi a rheoli perygion allweddol strategol. Tynnir sylw at unrhyw agweddau sydd angen eu cryfhau i'n galluogi i gymryd y cam gweithredu priodol.

Perygion allweddol a wyneba'r Cyngor:

Ond yn y dyfodol mae nifer o berygion allweddol sy'n ein hwynebu yn y flwyddyn a ddaw neu wedyn.

Y perygl mwyaf arwyddocaol yn y dyfodol agos iawn yw effaith y toriadau yn y gwariant cyhoeddus a'r effaith bosibl y byddai hyn yn ei chael ar y sector celfyddydol ehangach. Mae ein cyllidebau ein hunain dan bwysau. Roedd yn rhaid inni leihau lefel yr arian refeniw blynyddol i'n portffolio o sefydliadau sy'n cael arian refeniw yn ogystal â dod o hyd i arbedion pellach yn ein costau rhedeg ein hunain. Mae'n rhaid i awdurdodau lleol hefyd gymryd penderfyniadau anodd iawn ac mae tystiolaeth gynyddol y bydd y lefel o gefnogaeth y maent wedi'i rhoi i sector y celfyddydau yn y gorffennol yn mynd i ddiodeff yn y dyfodol. Byddai hyn yn gallu cael goblygiadau difrifol iawn ar gyfer seilwaith y celfyddydau ledled Cymru. Rydym yn monitro'r sefyllfa'n agos iawn a, lle y gallwn, byddwn yn mynd i'r afael ag anawsterau lle mai ni yw un o'r arianwyr allweddol, neu lle y gallwn

gael dylanwad uniongyrchol.

Mae gennym dau brosiect cyfalaf mawr sy'n derbyn arian y Loteri ar waith ar hyn o bryd. Cafodd y ddau brosiect, am wahanol resymau, anawsterau yn ystod y flwyddyn, ac mae'r ddau'n cael eu monitro'n agos iawn gyda chymorth arbenigwyr annibynnol sy'n defnyddio ein gweithdrefnau monitro trylwyr ein hunain. Mae pob un o'r prosiectau cyfalaf eraill yr ydym yn ymwneud â hwy hefyd yn cael eu monitro'n agos.

Mae'r cynnydd sydyn yn ein hincwm o'r Loteri yn y blynyddoedd diweddar wedi cyflwyno her inni o ran cynyddu lefel ein hymrwymiaidau gyda chynnydd canlynol yn lefel ein harian yn y banc sydd yng Nghronfa Dosbarthu Arian y Loteri Genedlaethol. Rydym wedi dechrau mynd i'r afael â hyn ond erbyn hyn rydym yn dechrau profi lleihad yn lefelau ein hincwm. Ar hyn o bryd mae modd ymdopi ond, os bydd y tueddiad hwn ar i lawr yn parhau, bydd yn rhaid inni ailasesu ein blaenoriaethau strategol ar gyfer dyrannu grantiau ar gyfer yr ychydig flynyddoedd nesaf. Rydym yn monitro'r sefyllfa'n agos iawn.

Yn gynharach yn y flwyddyn cafodd ein Cadeirydd ei wahodd i arwain adolygiad i faes addysg gelfyddydol yn ein hysgolion yng Nghymru. Derbyniodd Llywodraeth Cymru brif argymhellion yr adroddiad, *Y Celfyddydau ac Addysg yn Ysgolion Cymru*, ym mis Mawrth 2014 ac rydym yn edrych ymlaen at chwarae rhan arwyddocaol wrth weithredu'r argymhellion hynny. Mae maint y newidiadau arfaethedig yn uchelgeisiol ac mae'n debygol y bydd maint a chymhlethdod y rhaglen angenrheidiol yn golygu ein bod yn ymhel â nifer o ddatblygiadau mawr iawn. Rydym yn croesawu'r cyfle ond rydym hefyd yn cydnabod yr angen i reoli'n ofalus y llu o berygion a fydd ynghlwm wrth y fath fenter.

Yn nes ymlaen eleni rydym yn disgwyl i Lywodraeth Cymru gyflwyno ei *Bil Cenedlaethau'r Dyfodol* a'i hymrwymiad i sefydlu dyletswydd gynaliadwyedd. Rydym wrthi'n gwneud gwaith rhagbaratoi i sicrhau y byddwn yn gallu cyflawni'n llwyr ein dyletswyddau pan ddaw'r dyletswyddau hyn i rym ym mis Ebrill 2015.

Diogelwch data:

Rydym yn dal llawer iawn o ddata ac rydym yn cymryd ein rhwymedigaethau dan y Ddeddf Diogelu Data o ddifrif. Sicrha ein systemau a rheolaethau TGCh fod rheolaeth lem ar y data. Aseswn y trefniadau hyn yn rheolaidd gan gymryd camau i'w gwneud yn fwy cadarn. Parhawn i'w monitro'n ofalus.

Nid oedd yr adolygiad uchel ei lefel o reolaethau TGCh a wnaeth ein harchwilwyr allanol na'r rhaglen o adolygiadau archwilio mewnol a ddigwyddodd yn ystod y flwyddyn, wedi tynnu sylw at unrhyw bryderon yn y maes hwn. Hyd eithaf fy ngwybodaeth a'm cred, ni chollwyd unrhyw ddata yn ystod y flwyddyn.

Cyfarwyddiadau'r Gweinidogion:

A ninnau'n gorff a noddir gan Lywodraeth Cymru, rydym yn ddarostyngedig i offerynnau anstatudol sy'n cynnwys cyfarwyddiadau priodol. Ni chyflwynwyd unrhyw gyfarwyddiadau inni'r llynedd ac ni chawsom unrhyw Gyfarwyddiadau gan y Gweinidogion o ran ein gweithgareddau Loteri.

Materion rheolaeth a nodwyd y llynedd:

Partneriaeth Atebolrwydd Cyfyngedig Deloitte sy'n darparu ein gwasanaeth archwilio mewnol dan arweiniad y Pennaeth Archwilio Mewnol sy'n gweithio i Safonau Archwilio Mewnol y Sector Cyhoeddus.

Mae'r Pwyllgor Archwilio yn cytuno ar raglen o adolygiadau sy'n ymestyn dros gyfnod penodiad ein harchwilwyr mewnol. Mae blaenoriaethau ar gyfer pob blwyddyn yn cael eu hadolygu'n flynyddol ac maent yn cynnwys archwiliadau o weithgareddau busnes allweddol yn ogystal â chraffu ar feysydd allweddol o berygl posibl i'r sefydliad.

Ymgwymerwyd â deg adolygiad archwilio mewnol yn ystod y flwyddyn. O'r rhain roedd un yn adolygiad dilynol blynyddol o'r argymhellion blaenorol ac roedd tri yn adolygiadau ymgynghorol. Canlyniad y chwe adolygiad a oedd yn weddill oedd naill ai lefel sylweddol neu lefel lawn o sicrwydd. Mae pob argymhelliad sy'n cael ei godi gan yr archwiliad

mewnol yn cael ei adrodd i'r Pwyllgor Archwilio sy'n monitro pob un i sicrhau bod cam gweithredu yn digwydd yn ei gylch a hynny'n brydlon.

Casgliad yr archwilwyr mewnol oedd bod eu hasesiad cyffredinol o'r adolygiad o Lywodraethu Corfforaethol wedi darparu sicrwydd llawn ac, o ran rheoli perygl, sicrwydd sylweddol.

Dyma farn yr archwilwyr mewnol ar ddigonoldeb ac effeithiolrwydd trefniadau'r Cyngor yn eu hadroddiad blynyddol:

"Ar sail y gwaith yr ydym wedi'i wneud dros y flwyddyn, rydym yn gallu casglu bod system rheoli mewnol Cyngor Celfyddydau Cymru yn y bôn yn gadarn a dylai ddarparu sicrwydd sylweddol o ran cyflawni amcanion Cyngor Celfyddydau Cymru."

Mae canfyddiadau archwiliadau blynyddol y Swyddfa Archwilio Genedlaethol a Swyddfa Archwilio Cymru yn cael eu hadrodd mewn Adroddiad Sicrwydd Ychwanegol a Llythyr Rheoli sy'n mynd at y Cyngor. Mae copi'n cael ei ddarparu i Ysgrifennydd Parhaol Llywodraeth Cymru. Mae'r Pwyllgor Archwilio yn ystyried canfyddiadau ac yn eu monitro i sicrhau bod camau gweithredu yn cael eu cymryd yn eu cylch a hynny'n brydlon.

Asesiad cyffredinol o lywodraethu a rheolaeth fewnol:

Yn fy marn, mae systemau llywodraethu a rheolaeth fewnol Cyngor Celfyddydau Cymru yn ddigonol i'm galluogi i gyflawni fy nghyfrifoldebau yn rhinwedd fy swydd fel Swyddog Cyfrifyddu.

Nicholas Capaldi

Nicholas Capaldi, Swyddog Cyfrifyddu
11 Gorffennaf 2014

Cefnogwyd ar ran y Cyngor:

Dai Smith

Yr Athro Dai Smith, Cadeirydd
11 Gorffennaf 2014

Strwythur, llywodraethu a rheoli

Cyfnod sefydlu a hyfforddi'r aelodau

Cynhelir rhaglen sefydlu i aelodau newydd i'w briffio am eu rhwymedigaethau cyfreithiol dan y Siarter Frenhinol a chyfraith elusen, Cod Ymarfer Gorau, prosesau'r Pwyllgorau a phenderfynu, cynlluniau strategol a materion ariannu. Yn ystod y diwrnod cânt gyflwyniadau gan y Cadeirydd, y Prif Weithredwr a'r Cyfarwyddwr Cyllid ac Adnoddau. Caiff aelodau hefyd gyfle i gwrdd â gweithwyr allweddol. Yn ogystal â'r Siarter Frenhinol a'r Cod Ymarfer Gorau, caiff aelodau gopïau o'r Adroddiad Blynyddol a'r Cyfrifon diweddaraf, y gyllideb waith bresennol a chyhoeddiadau'r Comisiwn Elusennau, 'The Essential Trustee' a'r 'Independence of Charities from the State'. Trefnir seminarau a hyfforddiant ychwanegol yn ôl yr angen i lywio'r broses o lunio strategaethau a pholisïau.

Bydd aelodau o'r Cyngor yn gyfrifol am faterion megis penderfynu ar bolisïau, y cynlluniau corfforaethol a gweithredol, pennu'r gyllideb flynyddol, dyrannu grantiau blynyddol i sefydliadau sy'n cael arian refeniw a newidiadau mawrion i delerau ac amodau gwasanaeth y staff.

Mae'n ofynnol i'r Cyngor gyfrifyddu ar wahân am ei weithgareddau cyffredinol a dosbarthu'r loteri. Dan Gyfarwyddiadau Cyfrifon ar wahân mae'r driniaeth gyfrifyddu a gaiff grantiau cyffredinol a grantiau'r loteri yn wahanol iawn. Felly, gan ystyried paragraff 359 o Ddatganiad Arfer a Argymhellir gan y Comisiwn Elusennau (a ddiwygiwyd yn 2005), ym marn yr ymddiriedolwyr mae'n amhriodol paratoi cyfrif cyfunol gan na roddai ddarlun gwir a theg o'r ffordd y defnyddia'r Cyngor ei adnoddau.

Amcanion, gweithgareddau, cyflawniadau a pherfformiad er budd y cyhoedd

Amcanion siartredig y Cyngor yw:

- (a) datblygu a gwella gwybodaeth, dealltwriaeth ac ymarfer y celfyddydau;
- (b) gwneud y celfyddydau'n fwy hygyrch i'r cyhoedd;
- (c) cynghori Llywodraeth Cymru, Adrannau ein Llywodraeth, awdurdodau lleol, Cynghorau Celfyddydau'r Alban, Gogledd Iwerddon a Lloegr a chyrrff eraill a chydweithredu â hwy ar unrhyw faterion, boed yn uniongyrchol neu'n anuniongyrchol, â'r amcanion blaenorol; a
- (ch) cyflawni ein hamcanion drwy gyfrwng y Gymraeg a'r Saesneg.

Prif ddiben y Cyngor yw cefnogi a datblygu celfyddydau Cymru er budd holl bobl y wlad. Y brif ffordd y cais y Cyngor gyflawni'r diben hwn yw drwy lunio strategaethau celfyddydol, ymchwil, a rhoi grantiau rheolaidd ac untro i sefydliadau ac unigolion mewn cyd-destun strategol a datblygiadol. Cefnogir y prosesau rhoi grantiau gan fonitro ac asesu i sicrhau y defnyddir arian cyhoeddus yn effeithiol at y dibenion a nodwyd. Rheola'r Cyngor hefyd ystod o weithgareddau a gwasanaethau lle nad yw grantiau'n rhan ohonynt, yn aml mewn partneriaeth ag awdurdodau lleol ac eraill.

Prif amcanion y flwyddyn

Mae blaenoriaethau strategol y Cyngor ar gyfer 2013/14 yn y tabl isod yn ôl themâu ein cynllun corfforaethol, ochr yn ochr â'r cyflawniadau allweddol a wnaed o ran pob targed gweithredol yn ystod y flwyddyn:

Cefnogi'r gorau o ran creu celfyddyd wych –

Sut olwg a fydd ar llwyddiant?

Rydym yn llawn angerdd dros y celfyddydau. Rydym yn uchelgeisiol o ran llwyddo. Ar ei orau – a'r gorau sy'n mynd â'n bryd - mae gan y celfyddydau'r grym i gyffroi, ysbrydoli, cyffwrdd a herio. Rydym am lunio amgylchedd i'n hartistiaid a'n sefydliadau i greu eu gwaith gorau. Rydym am i bobl Cymru fwynhau a chymryd rhan yn y gorau sydd gennym. Daw'r gorau pan drewir y tant cywir a chysyllta'r celfyddydau â phobl. Dyna'n diffiniad o gelfyddyd wych. Creu celfyddyd a'i rhannu a chymryd rhan ynddi wrth berfformio, yn y gymuned, o'r dudalen, lle bynnag, yn ein bywyd - dyma'r adeg y llwydda'r celfyddydau i'n hysbrydoli'n unigol ac yn dorfol.

Wrth gwrs, ni allwn warantu y cynhyrcha pob artist a sefydliad a ariannwn gelfyddyd wych bob tro. Ond gallwn greu amgylchedd lle mae gwaith uchelgeisiol, cyffrous ac ysbrydoledig yn debycach o godi.

Cam gweithredu	Targed	Cyflawniadau a pherfformiad
1. Cynhyrchu strategaeth gorfforaethol newydd ar gyfer datblygu'r celfyddydau (<i>Creadigrwydd a'r Celfyddydau</i>)	<ul style="list-style-type: none"> • Ymgynghori ar gynigion drafft yn chwarter 1 • Cyhoeddi strategaeth newydd yn ystod chwarter 2 • Cam cyntaf ei gweithredu yn chwarteri 3-4 	<p>Cymeradwyodd y Cyngor y drafft diweddaraf i ymgynghori arno ym mis Rhagfyr.</p> <p>Parhaodd yr ymgynghoriad tan 30 Ebrill 2014.</p>
2. Cyflawni prosiect Cymru yn Fenis gyda'r artist Bedwyr Williams	<ul style="list-style-type: none"> • Rhagori o ran nifer yr ymwelwyr ar ffigyrau 2011 erbyn diwedd chwarter 3 • Rhagori sylw yn y cyfryngau ar y blynyddoedd blaenorol • Cyfleoedd datblygu penodol nodadwy i sector celfyddydau gweledol Cymru 	<p>Caeodd yr Arddangosfa ar 23 Tachwedd 2013 gyda ffigyrau mynychu terfynol o tua 23,000. Denodd pafiliwn Cymru bron 30,000 o ymwelwyr yn 2011.</p> <p>Cyflwynwyd adroddiad gwerthuso llawn ar y prosiect gerbron y Cyngor ym mis Chwefror gyda'r ffordd strategol arfaethedig o fynd ati o ran Cymru yn Fenis yn 2015. Cafodd y rhain eu cymeradwyo gan y Cyngor a ddyrannodd gyllideb iddynt.</p>
3. Cyfrannu at gynllunio, datblygu a darparu'n llwyddiannus Wyl Dylan Thomas yn Gant yn ystod 2014	<ul style="list-style-type: none"> • Mynychu cyfarfodydd y grŵp llywio • Rhaglen gyhoeddedig o ddigwyddiadau erbyn chwarter 2 	<p>Mae prospectws wedi'i lunio ac mae rhaglen weithgarwch hefyd wedi'i lansio ac mae ar waith.</p> <p>Byddwn yn arwain wrth gydlynu cyfleoedd ym maes cysylltiadau cyhoeddus ar gyfer digwyddiadau celfyddydol drwy gydol 2014 ac yn parhau i fonitro'r prosiectau sy'n cael eu hariannu a'u cyfraniadau a lwyfennir i'r Wyl drwy gydol y flwyddyn.</p>

Cam gweithredu	Targed	Cyflawniadau a pherfformiad
<p>4. Cefnogi datblygiad ein Hymgynghorwyr Cenedlaethol a'u hymgysylltiad â'n gwaith</p>	<ul style="list-style-type: none"> • Datblygu cymuned ar-lein i Ymgynghorwyr Cenedlaethol gan gynnwys cylchlythyr chwe misol • Dau weithdy neu ddau ddiwyddiad briffio yn ystod 2013/14 	<p>Roedd grwpiau trafod wedi'u cynnal sy'n porthi drafftio'r strategaeth: <i>Ysbrydoli: Ein Strategaeth ar gyfer Creadigrwydd a'r Celfyddydau</i>.</p> <p>Yn ystod 2013/14 nid oeddem yn medru symud ymlaen gyda darparu hygyrchedd i Hwb (sef y fewnrwyd) i'n Hymgynghorwyr Cenedlaethol. Bydd yr ystyriaeth hon yn cael ei gwneud yn ffactor yn y rhaglen waith ddilynol fel y datblygir Hwb yn ased.</p>
<p>5. Sicrhau monitro safon ein sefydliadau sy'n cael arian refeniw ledled Cymru</p>	<ul style="list-style-type: none"> • Dau adroddiad monitro ansawdd gan Ymgynghorwyr Cenedlaethol ar gyfer pob sefydliad sy'n cael arian refeniw • Lleiafswm o ddau adroddiad monitro ansawdd gan staff Cyngor Celfyddydau Cymru i bob sefydliad sy'n cael arian refeniw • Adroddiad trosolwg gan swyddog i bob sefydliad sy'n cael arian refeniw • Rhagor o ymgyfranogi ym menter yr adolygiadau cyflym 	<p>Mae gwaith ar y gweill o ran ystyried yr argymhellion sydd yn yr adroddiad ymgynghorol gan ein harchwilwyr mewnol ac sy'n cael eu cyflwyno ar ddiwedd 2013/14.</p> <p>Mae gwerthusiadau wedi cael eu comisiynu oddi wrth Ymgynghorwyr Cenedlaethol.</p> <p>Ar ddiwedd y flwyddyn roeddem wedi llenwi 152 o Werthusiadau Ansawdd a oedd yn cyfateb i 53% o'n targed blynyddol o ran monitro ansawdd. Roedd adroddiadau'r swyddogion yn eithaf pell o gyrraedd ein targed. Bydd yn rhaid inni ailwampio'n drylwyr Gwerthuso Ansawdd i gywiro'r sefyllfa hon yn 2014/15.</p>
<p>6. Cyflawni blwyddyn lawn o raglen grantiau i unigolion a sefydliadau</p>	<ul style="list-style-type: none"> • Gweinyddu prosesau rheoli grantiau • Darparu rhaglen Camau Creadigol • Darparu grantiau Cymru Greadigol a sgysiau Cymru Greadigol 	<p>Roeddem wedi comisiynu gwerthusiad allanol o effeithiolrwydd ein canllawiau a byddem yn ystyried adolygu'r holl broses grantiau a chanllawiau i sicrhau eu bod yn adlewyrchu Creadigrwydd a'r Celfyddydau ac o bosibl yn ymgorffori lleihad yn nifer y rhaglenni ariannu.</p> <p>Rydym yn parhau i fwrw ymlaen gyda'r gwaith ar gam nesaf Camau Creadigol ac rydym yn dal i ddyrannu grantiau gyda dau brosiect mawr sy'n cyrraedd cam arwyddocaol o ddatblygiad yn y chwarter diwethaf.</p> <p>Roedd Trafodaethau Creadigol, gyda seremoni dyrannu grantiau, wedi cael eu cynnal ar gyfer grantiau Cymru Greadigol ym mis Chwefror. Croesawyd y digwyddiad gan y mynychwyr.</p>

Cam gweithredu	Targed	Cyflawniadau a pherfformiad
<p>7. Darparu rhaglen o brosiectau a gwasanaethau sy'n helpu artistiaid a sefydliadau celfyddydol i fanteisio ar bosibiliadau rhyngwladol eu gwaith</p>	<ul style="list-style-type: none"> • Datblygu rhaglen ddilynol i Greu 2013 • Blwyddyn 3 o bartneriaeth Celfyddydau Rhyngwladol Cymru / The British Council a negodi'r cam nesaf o gydweithio • Arwain ar WOMEX 13 • Darparu prosiect twristiaeth cerddoriaeth ddigidol • Ymgyfranogi yn rhwydweithiau a datblygiadau prosiect y dyfodol yn Ewrop • Ymgysylltu â datblygu Ewrop Greadigol a meysydd eraill yn y dyfodol o arian Ewrop • Defnyddio Fforwm Celfyddydol Ewropeaidd Cymru i ddarparu gwybodaeth ac arweiniad i sefydliadau sydd am gael Arian Ewropeaidd • Gwaith ar arddangos (e.e. Caeredin, SxSW) • Gwaith strategol gyda Llywodraeth Cymru mewn gwledydd sy'n flaenoriaeth • Darparu arian drwy'r Cronfa Cyfleoedd Rhyngwladol 	<p>Rydym yn parhau i gyflawni ar draws ystod eang o weithgarwch rhyngwladol ac mae cyfleoedd cysylltiadau cyhoeddus yn cael eu trafod yn barhaus gyda thîm Celfyddydau Rhyngwladol Cymru i sicrhau'r sylw mwyaf i'r gwaith.</p> <p>Mae strategaeth pum mlynedd nesaf Celfyddydau Rhyngwladol Cymru yn cael ei llunio yn unol â <i>Chreadigrwydd a'r Celfyddydau</i>. Mae cytundeb partneriaeth newydd gyda The British Council yn y broses o ddigwydd a bydd pawb yn cytuno arno yn ystod 2014/15.</p> <p>Byddwn yn gweithio gydag Adran Economi, Gwyddoniaeth a Thrafnidiaeth Llywodraeth Cymru i ddarganfod yr ateb gorau i ddarparu rhaglen Ariannu Ewrop Greadigol yng Nghymru. Rydym wedi cytuno i ystyried secondiad yn ystod 2014/15.</p> <p>Mae 85 artist wedi cael eu cefnogi hyd yn hyn drwy Gronfa'r Cyfleoedd Rhyngwladol.</p> <p>Cynhaliwyd WOMEX 13 ym mis Hydref ac roedd y digwyddiad yn llwyddiant ysgubol. Derbyniodd y Cyngor y newyddion am y cyflawniadau pennawd ym mis Rhagfyr. Mae'r targedau ar gyfer y digwyddiad naill ai wedi'u cyflawni neu rydym wedi cyflawni y tu hwnt i'r targedau. Am mai'r prif reswm dros ymwneud â'r digwyddiad oedd am ei bosibiliadau i ddarparu gwaddol, mae'r fîm erbyn hyn yn ymwneud â gwerthuso a diweddu'r prosiect a fydd yn estyn hyd at y flwyddyn ariannol newydd.</p>
<p>8. Defnyddio ein cysylltiadau â'r cyfryngau i hyrwyddo celfyddydau Cymru</p>	<ul style="list-style-type: none"> • Cynyddu lefel y sylw i'r celfyddydau yn yr holl gyfryngau 	<p>Mae'r strategaeth gyfathrebu wedi'i chymeradwyo gan yr Uwch Tîm Rheoli. Mae cyfleoedd cyfryngol yn cael eu harchwilio o hyd. Mae cyfarfodydd misol â chysylltiadau yn y cyfryngau'n aros yn werthfawr.</p>
<p>9. Cynnal presenoldeb effeithiol mewn digwyddiadau allanol gan hyrwyddo a chefnogi</p>	<ul style="list-style-type: none"> • Presenoldeb llwyddiannus yn yr Eisteddfod Genedlaethol a'r Urdd a Gŵyl y Gelli 	<p>Barnwyd bod y presenoldeb yn yr Eisteddfod Genedlaethol yn llwyddiant. Ymwelodd mwy â'r Lle Celf nag yn y blynyddoedd a fu.</p> <p>Digwyddodd WOMEX 13 ym mis Hydref ac roedd y digwyddiad yn llwyddiant ysgubol.</p>

Cam gweithredu	Targed	Cyflawniadau a pherfformiad
celfyddyddau Cymru		Cyflwynwyd adroddiad gwerthuso llawn i'r Cyngor ym mis Mai 2014.
Annog rhagor o bobl i fwynhau'r celfyddydau a chymryd rhan ynddynt –		
<p>Sut olwg a fydd ar lwyddiant?</p> <p>Ar hyn o bryd mae lefelau uchel o fynychu celfyddydau Cymru ac ymgyfranogi ohonynt. Ond wrth i incwm pobl leihau, daw ffigurau mynychu ac ymgyfranogi dan fwy o bwysau. Ond nid yw'n fater yn unig o amddiffyn a chadw'r hyn sy'n bodoli eisoes. Hoffem i'r celfyddydau a ariannwn gyrraedd croestoriad ehangach o bobl Cymru – pobl a gafodd yn y gorffennol anhawster i fynychu'r celfyddydau a chymryd rhan ynddynt.</p>		
Cam gweithredu	Targed	Cyflawniadau a pherfformiad
10. Cydweithio â Llywodraeth Cymru i weithredu argymhellion adolygiad y Celfyddydau ac Addysg	<ul style="list-style-type: none"> • Cytunwyd ar gynllun gweithredu • Cyhoeddi canfyddiadau o ymarfer mapio'r sefydliadau sy'n cael arian referniw erbyn chwarter 2 • Llunio a chynhyrchu adroddiad terfynol i Lywodraeth Cymru 	Cafwyd ymateb Llywodraeth Cymru. Mae'r Llywodraeth wedi derbyn pob un o argymhellion yr adroddiad gan nodi arian i'w gweithredu. Mae Cyngor Celfyddydau Cymru yn gweithio gyda Llywodraeth Cymru ar gynlluniau o ran gweithredu'r argymhellion.
11. Mynd i'r afael ag argymhellion ymgyfranogi o'r celfyddydau gan Bwyllgor Cymunedau, Cydraddoldebau a Llywodraeth Leol y Cynulliad Cenedlaethol	<ul style="list-style-type: none"> • Llunio ymateb strategol i'r Pwyllgor erbyn chwarter 1 gan adrodd am ein cynnydd • Cyhoeddi gwybodaeth am ffynonellau ariannu amgen a darparu hyfforddiant arnynt • Datblygu strategaeth i gynyddu lefelau ariannu gan fusnesau • Llunio rhaglen ymchwil weithredol i gynyddu gweithgarwch ymgyfranogol mewn partneriaeth â Hwb Cymunedau'n Gyntaf • Peilota modelau busnes newydd i hyrwyddo'r celfyddydau cymunedol 	<p>Cytunwyd ar gynllun gweithredu. Mae Creu Cymunedau Cyfoes yn rhaglen beilot a fydd yn cynnwys ystyried modelau newydd ar gyfer gwaith sy'n canolbwyntio ar y gymuned.</p> <p>Mae gwaith yn mynd yn ei flaen o ran modelau busnes newydd ar gyfer sector y celfyddydau'n eang ond nid ydym yn rhagweld rhoi cynnig ar fodolau newydd eleni.</p> <p>Rydym yn gweithio'n agos gyda Chywaith Cymru ac roeddem wedi cefnogi digwyddiad rhwydweithio a lledaenu gwybodaeth ledled Cymru a oedd yn llwyddiannus iawn. Mae Sefydliad Paul Hamlyn wedi cytuno i ddarparu arian pellach ac rydym ar hyn o bryd yn trafod datblygu ein partneriaeth.</p> <p>Nid aeth y rhaglen ymchwil weithredol arfaethedig yn ei blaen.</p> <p>Yn sgîl trafodaethau gyda Chymunedau'n Gyntaf, y canolbwynt a gytunwyd ar gyfer y gwaith eleni yw'r celfyddydau a phobl ifainc.</p>

Cam gweithredu	Targed	Cyflawniadau a pherfformiad
12. Gweithredu ein strategaethau i Greawdwyr Ifainc ac o ran Tlodi Plant	<ul style="list-style-type: none"> Rhoi cynlluniau gweithredu ar waith Adrodd cynnydd ar sail chwarterol 	Mae ymgyrch y celfyddydau i deuluoedd wedi gwneud cynnydd da yn unol â'r rhaglen. Mae'r cam nesaf yng ngwaith yr Ŵyl wedi cychwyn.
13. Gweithredu ein cynllun cydraddoldeb strategol	<ul style="list-style-type: none"> Cyhoeddi cynllun gweithredu ar gyfer 2013/14 erbyn chwarter 1 Adrodd cynnydd ar sail chwarterol Llenwi / diweddarau asesiadau o'r effaith ar gydraddoldeb fel sy'n briodol 	<p>Roeddem wedi cyflawni pedwar o'r chwe maes allweddol o'n Cynllun Cydraddoldeb Strategol 2013/14.</p> <p>Llwyddasom i wneud rhywfaint o gynnydd yn ôl yr amcanion dan Hyfforddiant Mewnol a Phartneriaethau ond ni lwyddasom i gyflawni'n llwyr bob cam gweithredu yn y meysydd hyn. Bydd y gwaith ar y rhain yn parhau yn y flwyddyn 2014/15.</p> <p>Mae Diverse Cymru yn agos at orffen eu gwaith ar ddatblygu'r canllawiau Cydraddoldebau / pecyn gwybodaeth ac rydym wedi cytuno ar raglen o hyfforddiant a datblygiad ar gyfer staff Cyngor Celfyddydau Cymru.</p>
14. Hyrwyddo ein Cynllun Iaith Gymraeg drwy weithredu'r 15 targed allweddol yn ein Cynllun Gweithredu y Gymraeg ar gyfer 2013/14	<ul style="list-style-type: none"> Cyhoeddi Cynllun Gweithredu ar gyfer 2013/14 erbyn chwarter 1 Adrodd cynnydd ar sail chwarterol 	<p>Cafodd Cynllun Gweithredu 2013/14 ei gyhoeddi ym mis Ebrill 2013 ac mae trefniadau ar waith drwy gydol y flwyddyn i'w fonitro'n chwarterol ac adrodd am ei gynnydd i Grŵp Monitro'r Gymraeg a gerbron y Cyngor.</p> <p>Roeddem wedi cyflawni ein camau gweithredu yn ôl pob un o'r tri maes strategol o'r cynllun.</p> <p>Mae Comisiynydd y Gymraeg wedi cymeradwyo ein Hadroddiad Blynyddol am y Gymraeg 2012/13.</p>
15. Gweithio gyda'n portffolio o sefydliadau cyflwyno (lleoliadau ac orielau) i gynyddu ac amrywio eu cynulleidfaoedd	<ul style="list-style-type: none"> Lleiafswm o 4 prosiect ymchwil weithredol yn 2013/14 Datblygu erbyn chwarter 4 gynllun tocynnau i bobl anabl ym mhob un o leoliadau cyflwyno ein sefydliadau sy'n cael arian referniw Treialu fframwaith newydd yn ystod 2013/14 i werthuso sut mae 	<p>Roeddem wedi cymeradwyo cynnig ail gam oddi wrth y Red House ar gyfer prosiect ym Merthyr Tudful yn chwarter 3 ac, yn chwarter 4, cynnig ail gam ar gyfer Llantarnam Grange.</p> <p>Roeddem wedi penodi Creu Cymru i ymgymryd ag ail gam y cynllun Tocynnau i Bobl Anabl a dechreuwyd ar y gwaith yn chwarter 4.</p> <p>Gorffennwyd yr Ymchwil Lles gyda lleoliadau a chafodd adroddiad drafft ei rannu â Chyngor Celfyddydau Cymru. Rydym yn</p>

Cam gweithredu	Targed	Cyflawniadau a pherfformiad
	<p>mynychu'r celfyddydau yn effeithio ar les.</p> <ul style="list-style-type: none"> Cynyddu lefelau ymgysylltu ac ymgyfranogi ar draws ein portffolio o sefydliadau sy'n cael arian referniw 	<p>disgwyl cael adroddiad terfynol ym mis Mai 2014.</p> <p>Mae ffigyrau ar gyfer chwe mis cyntaf y flwyddyn yn dangos bod y sefydliadau sy'n cael arian referniw wedi cynnal cyfanswm o 9,090 o ddigwyddiadau celfyddydol yn ystod y cyfnod hwnnw o chwe mis a gynhyrchodd fynychiadau o 1.82 miliwn. Cafodd 38,429 o sesiynau celfyddydol ymgyfranogol eu cynnal gyda 554,612 o fynychiadau i'r gweithdai hyn. Bydd y ffigyrau am y chwe mis olaf yn cael eu casglu ym mis Mai 2014 a bydd crynodeb blynyddol yn cael ei gyhoeddi ym mis Gorffennaf.</p>
<p>16. Cefnogi dulliau o ymgysylltu â phobl ifainc, anodd eu cyrraedd drwy gyflwyno rhaglenni <i>Sblash a Chyrraedd y Nod</i></p>	<ul style="list-style-type: none"> Datblygu cynlluniau ariannu dilynol newydd Cefnogi 500 person ifanc Cefnogi 20 prosiect ledled Cymru Datblygu prosiect tlodi plant mewn partneriaeth â chorff diwylliannol arall Nifer y bobl ifanc sy'n mynd ymlaen i addysg bellach, hyfforddiant a chyflogaeth Nodi cyfleoedd am ragor o arian Ewropeaidd 	<p>Gwnaed cynnydd sylweddol yn ystod chwarter 3 gyda chais llwyddiannus i Gymunedau'n Gyntaf am arian partneriaeth ar gyfer prosiect peilot cyfamserol.</p> <p>Cawsom 27 o gynigion am brosiectau gan gynnig arian i 14 ac roedd pob un o'r rheiny ar waith cyn diwedd chwarter 4.</p> <p>Nid ydym wedi bwrw ymlaen gyda'r gwaith o ddatblygu prosiect partneriaeth gyda chorff diwylliannol arall.</p> <p>Rydym wrthi'n trafod gyda phartneriaid posibl gais ar gyfer arian Ewropeaidd i adeiladu ar y gwaith a gafodd ei ddatblygu drwy Sbardun.</p>
<p>17. Ehangu'r rhaglen gweithgarwch, <i>Datblygu Talent</i></p>	<ul style="list-style-type: none"> Lledaenu menter y celfyddydau gweledol, <i>Criw Celf</i>, erbyn chwarter 2 ar draws yr awdurdodau lleol yn y De-ddwyrain a Chanol De Cymru Cyflawni targedau Celfyddydau leuenctid Cymru erbyn chwarter 4 	<p>Mae <i>Criw Celf</i> wedi'i gynnal yn llwyddiannus yn y De-ddwyrain a Chanol De Cymru.</p> <p>Bydd gwerthusiad yn cael ei gomisiynu yn y flwyddyn ariannol newydd.</p>
<p>18. Hyrwyddo gweithgarwch teithio o safon mewn cymunedau ledled Cymru, yn enwedig drwy</p>	<ul style="list-style-type: none"> Darparu drwy ein gwasanaeth <i>Noson Allan</i> 550 digwyddiad, 150 o'r rhain mewn ardaloedd Cymunedau'n Gyntaf a 12 yn ddigwyddiadau 	<p>Yn ystod 2013/14 rydym wedi cynnal cyfanswm o 532 o ddigwyddiadau Noson Allan yr oedd 114 (21.4%) wedi'u cynnal mewn ardaloedd Cymunedau'n Gyntaf a 141 (26.5%) wedi'u cynnal drwy gyfrwng y Gymraeg.</p>

Cam gweithredu	Targed	Cyflawniadau a pherfformiad
waith <i>Noson Allan</i> sy'n un o wasanaethau Cyngor Celfyddydau Cymru	Hyrwyddwyr Ifainc <ul style="list-style-type: none"> Datblygu mentrau i gynyddu argaeledd gweithgarwch sy'n deulugyfeillgar 	Cynhaliwyd 28 o ddigwyddiadau i Hyrwyddwyr Ifainc yr oedd chwech wedi'u cynnal mewn partneriaeth â Heddlu Gwent. Mae ychydig o leihad yn y galw cyffredinol am y cynllun oherwydd yn bennaf leihad yn y cydweithio a fu â thimau Cymunedau'n Gyntaf oherwydd eu had-drefnu. Parheir i ddatblygu'r wefan ond cafwyd oedi oherwydd anawsterau rhaglennu – lansir yn Hydref 2014. Cynhaliwyd naw taith yr oedd chwech ohonynt yn sioeau teuluol.
19. Cydweithio ag asiantaethau arbenigol (Celfyddydau Gwirfoddol Cymru, Celfyddydau Anabledd Cymru, Diverse Cymru, Stonewall Cymru) i ddarparu cefnogaeth i gyflawni ein hamcanion strategol	<ul style="list-style-type: none"> Sefydlu cytundebau lefel gwasanaeth neu ariannu erbyn chwarter 1 	Rydym yn gweithio gyda Diverse Cymru ar ddau brosiect mawr ac rydym wedi comisiynu Celfyddydau Gwirfoddol Cymru i ymgymryd â rhaglen o waith yn 2014/15.

Ehangu economi'r celfyddydau –

Sut olwg a fydd ar lwyddiant?

Rydym am weld sector celfyddydol ariannol hyfyw nad yw'n llwyr ddibynol ar gymorthdaliadau cyhoeddus. Gyda lleihau cymhorthdal cyhoeddus mewn termau real, bydd dibyniaeth o'r fath ond yn llesteirio arloesedd, datblygu a chynaliadwyedd.

Defnyddiwn ein holl bwerau eiriolaeth i annog yr ystod fwyaf bosibl o asiantaethau sector cyhoeddus a phreifat i fuddsoddi yn y celfyddydau. Ond credwn y bydd llwyddiant yn dibynnu'n helaeth ar y ffordd y gall artistiaid a sefydliadau celfyddydol ddatblygu eu cynhwysedd busnes eu hunain a manteisio'n llawn ar eu gwerth artistig.

Bydd yn rhaid inni hefyd annog cynaliadwyedd yn ogystal â thwf. O ran ysbryd ein hoes, mynd yn groes i'r graen mae ffyrdd o weithio sy'n gwastraffu adnoddau yn lle eu gwella a'u hamddiffyn. Bydd yn rhaid inni fynd i'r afael â galw'r presennol heb niweidio lles economaidd, cymdeithasol a diwylliannol y dyfodol.

Cam gweithredu	Targed	Cyflawniadau a pherfformiad
20. Cytuno ar strategaeth tair blynedd newydd am fuddsoddiad Cyngor Celfyddydau Cymru yn y celfyddydau	<ul style="list-style-type: none"> • Adolygu portffolio'r sefydliadau sy'n cael arian refeniw • Dyraniadau ariannol newydd i sefydliadau sy'n cael arian refeniw • Sefydlu meysydd a chyllidebau ariannu strategol priodol 	Roedd y Cyngor wedi cytuno ar strategaeth dwy flynedd ym mis Rhagfyr 2013. Mae'r amserlen fyrrach yn adlewyrchu amserlen ariannu Llywodraeth Cymru a dyddiad etholiadau nesaf y Cynulliad yng Nghymru.
21. Annog ein sefydliadau sy'n cael arian refeniw i fod yn fwy gwydn a chynaliadwy (yn ddiwylliannol, sefydliadol ac ariannol) a darparu gwybodaeth ar berfformiad y portffolio	<ul style="list-style-type: none"> • Nifer y perfformiadau / arddangosfeydd / digwyddiadau a niferoedd cynulleidfaoedd / ymgyfranogwyr • Dosbarthu gweithgareddau'n ddaearyddol • Cyhoeddi Adroddiadau Cyfarfodydd Adolygu blynyddol sefydliadau sy'n cael arian refeniw am 2011/12 erbyn chwarter 2 • Cynnal Cyfarfodydd Adolygu Blynyddol 2013/14 yn ystod chwarter 4 • Cyhoeddi adroddiad ar berfformiad y sefydliadau sy'n cael arian refeniw yn ystod chwarter 2 • Darparu rhaglen o fentrau datblygu'r sefydliadau sy'n cael arian refeniw 	<p>Rydym yn parhau i gyflawni yn ôl ein holl dargedau o ran arolwg y sefydliadau sy'n cael arian refeniw a chyhoeddi ein canfyddiadau allweddol.</p> <p>Cyflawnwyd Cyfarfod Adolygu blynyddol y llynedd er inni nodi na ddigwyddodd rhai o'r cyfarfodydd. Mae newidiadau wedi'u gwneud i weithdrefn 2014/15 i sicrhau nad yw hyn yn digwydd eto.</p> <p>Cynhaliwyd y Cyfarfodydd Adolygu Blynyddol ar gyfer 2013/14 drwy gydol misoedd Chwefror a Mawrth a'r dyddiad cau ar gyfer adroddiadau oedd 4 Ebrill.</p> <p>Mae Adroddiad ar Berfformiad Blynyddol y Sefydliadau sy'n cael arian refeniw wedi cael ei ohirio oherwydd y sefyllfa gyfnewidiol iawn o ran arian yr awdurdodau lleol. Serch hynny, rydym wedi rhyddhau data i'n portffolio o gleientiaid am ffigurau ymgyfranogi a pherfformiad ariannol.</p>
22. Datblygu <i>Creu Cymunedau Cyfoes</i> , cronfa her i fuddsoddi mewn prosiectau adfywio a arweinir gan y celfyddydau i hyrwyddo'r celfyddydau'n gyhoeddus	<ul style="list-style-type: none"> • Cyhoeddi dogfen bolisi yn ystod chwarter 1 • Sefydlu cronfa her fechan i artistiaid unigol sydd am weithio'n gyhoeddus yn chwarter 1 • Cynnal lleiafswm o 4 preswylfa gelfyddyd 	<p>Mae memorandwm cyd-ddealltwriaeth wedi'i lunio.</p> <p>Rydym wedi tendro a chaffael contract tymor byr i gynhoi adnoddau gwe.</p> <p>Cafwyd 29 o geisiadau i'w hystyried am yr ymchwil a'r cyfnod datblygu. Mae is-grŵp o'r Pwyllgor Cyfalaf wedi cael ei sefydlu i asesu'r ceisiadau. Cafodd deuddeg o brosiectau eu</p>

Cam gweithredu	Targed	Cyflawniadau a pherfformiad
	<p>gyhoeddus yn ystod 2013/14</p> <ul style="list-style-type: none"> Comisiynu 4 prosiect sydd i fod ar waith erbyn chwarter 4 	<p>dethol i fynd ymlaen i'r ail rownd o asesu. Y dyddiad cau ar gyfer yr ail gyfnod hwn yw mis Gorffennaf 2014.</p> <p>Rydym wedi penodi Rheolwr Rhaglen i gydlynu'r rhaglen gan gynnwys y broses asesu. Mae Rheolwr y Rhaglen hefyd wedi mynd i gyfarfodydd gwthio'r cwch i'r dŵr o ran y prosiectau llwyddiannus a bydd yn cynnig cyngor a chefnogaeth arbenigol iddynt yn y cyfamser.</p> <p>Rydym wedi sôn wrth bedwar arbenigwr (gan gynnwys penseiri ac ymarferwyr) yn y maes am y posibiliad o ymuno â rhestr o'n Hymgynghorwyr Cenedlaethol i gynnig cymorth i'r grŵp penderfynu wrth iddynt ddewis y prosiectau gorau. Mae ceisio dod o hyd i aseswyr a sylwedyddion sydd wedi'u cymhwyso'n briodol ar waith o hyd ond, ar gyfer y cyfnod cyntaf, is-grŵp y Pwyllgor Cyfalaf oedd y grŵp penderfynu a bydd yn un is-grŵp yn cyflwyno argymhellion gerbron y Cyngor ar gyfer yr ail gyfnod.</p>
<p>23. Cyflawni blaenoriaethau cyfalaf y Loteri</p>	<ul style="list-style-type: none"> Monitro cynnydd ein dau brif brosiect cyfalaf - Pontio (Bangor) ac Oriol Gelf Glynn Vivian (Abertawe) Adroddiadau misol (a rennir â Llywodraeth Cymru) Sefydlu pob cytundeb cyfreithiol priodol a'u dilyn 	<p>Mae Gweithred Gyfamodi â Phrifysgol Bangor wedi'i therfynoli a'i llofnodi gan bawb.</p> <p>Mae swyddogion wedi mynychu cyfarfodydd rheolaidd y grŵp llywio. Mae gwahoddiad hefyd i swyddogion fynychu grwpiau llywio prosiectau penodol megis Oriol Myrddin ac Oriol Mission.</p>
<p>24. Cychwyn rhaglen o weithgarwch sy'n annog datblygu cynhwysedd digidol yn y celfyddydau</p>	<ul style="list-style-type: none"> Digwyddiadau arddangos eiriolaeth/ymarfer gorau Sefydlu Cronfa Ymchwil a Datblygu Digidol gyda NESTA a chefnogi mintai gyntaf y prosiectau erbyn chwarter 1 Sefydlu Cronfa Datblygu Cynhyrchwyr Digidol 	<p>Mae deuddeg o gynhyrchwyr digidol wedi cwblhau'r cwrs.</p> <p>Roedd yr ail rownd o'r Gronfa Ddigidol ar gyfer Ymchwil a Datblygiad wedi cau ym mis Ionawr. Cafodd dau brosiect pellach eu cefnogi yn ogystal â'r pedwar a gefnogwyd yn y rownd gychwynol.</p>

Cam gweithredu	Targed	Cyflawniadau a pherfformiad
25. Ail-lansio'r <i>Cynllun Casglu</i>	<ul style="list-style-type: none"> • Cyhoeddi Cynllun Gweithredu • Datblygu gwefan newydd • Ymgyrch yn y cyfryngau i gefnogi ail-lansio yn ystod blwyddyn nodi pen-blwydd yn 30 • Yn ail hanner y flwyddyn cynyddu gwerth a nifer y benthyciadau 	<p>Rydym yn aros am y rheoliadau newydd am gredyd ariannol. Mae gwefan newydd ar hyn o bryd wrthi'n cael ei datblygu.</p> <p>Cafodd ymgyrch lwyddiannus i'r wasg ei chynnal am y <i>Cynllun Casglu'n</i> dathlu ei ben-blwydd yn ddeng mlynedd ar hugain ym mis Rhagfyr.</p> <p>Mae cynnydd yn y defnydd wedi'i nodi yn ystod yr ymgyrch a oedd wedi targedu arwerthiannau'r Nadolig.</p> <p>Mae cynllun gweithredu ar waith erbyn hyn i weithredu'r argymhellion o Adroddiad Bond. Mae cynnydd o 5% mewn gwerthiant yn ein targedau ar gyfer 2014.</p>
26. Darparu WOMEX 2013 fel digwyddiad o safon i gyflawni ei potensial fel sbardun i'r sector cerddorol Cymru	<ul style="list-style-type: none"> • Nifer yr arddangoswyr yn y ffair • Nifer y cynadleddwyr • Nifer y mynychwyr yn y cyngherddau a'r digwyddiadau gyda'r nos • Darparu prosiect twristiaeth cerddoriaeth ddigidol • Darparu rhaglen waddol a fydd yn sbardun i ddatblygu sector Cymru • Darparu rhaglen Gorwelion • Gwerth i'r economi leol • Darparu'r prosiect o fewn y gyllideb a gytunir 	<p>Cynhaliwyd WOMEX 13 ym mis Hydref ac roedd y digwyddiad yn llwyddiant ysgubol. Derbyniodd y Cyngor y newyddion am y prif gyflawniadau ym mis Rhagfyr.</p> <p>Mae'r targedau ar gyfer y digwyddiad naill ai wedi'u cyflawni neu rydym wedi rhagori ar ein targedau.</p> <p>Am mai'r prif reswm dros ymwneud â'r digwyddiad oedd am ei bosibiliadau i greu gwaddol, mae'r tîm erbyn hyn yn ymwneud â gwerthuso a diweddu'r prosiect a fydd yn estyn hyd at y flwyddyn ariannol newydd.</p>
27. Darparu'n llwyddiannus ein digwyddiadau corfforaethol (y Gynhadledd Flynyddol, y Symposiwm Marchnata a'r <i>Sgyrsiau Celfyddydol</i>)	<ul style="list-style-type: none"> • Nifer y mynychwyr • Boddhad y cynadleddwyr 	<p>Cynhaliwyd cyfres lwyddiannus yn y gwanwyn o'r <i>Sgyrsiau Celf</i>.</p> <p>Roedd ein Cynhadledd Flynyddol, Dyfodol Creadigol, yn llwyddiant gyda 183 o fynychwyr yn nodi mai hon oedd y gynhadledd orau hyd yn hyn. Roedd 83% o'r ymatebwyr i'r arolwg a ddaeth wedyn wedi sgorio'r digwyddiad yn 'dda' hyd at fod yn 'ardderchog'.</p>

Cam gweithredu	Targed	Cyflawniadau a pherfformiad
		Cynhelir gwerthusiad ar bob un o'n digwyddiadau a byddwn yn llunio strategaeth gyda ffocws clir ar bob un o'n digwyddiadau yn y dyfodol.
28. Datblygu'r sgiliau arwain entrepreneuriaidd i helpu artistiaid a sefydliadau i ddatblygu ymarfer busnes blaengar, cynaliadwy a gwydn	<ul style="list-style-type: none"> • Datblygu, gyda Chelfyddydau a Busnes Cymru, y prosiect MENTORA • Peilota prosiectau Mission, Models, Money • Mentrau cyrisau byrion • Cyflawni 3 modiwl o'n rhaglen datblygu'r sefydliadau sy'n cael arian referniw yn 2013/14 (llywodraethu, cynllunio busnes a hygyrchedd) 	<p>Erbyn hyn mae sefyllfa ariannol y Celfyddydau a Busnes wedi ei hegluro ar gyfer 2014/15 a byddwn yn gweithio gyda'r sefydliad i fwrw ymlaen â'u cynllun busnes newydd.</p> <p>Mae'r rhaglen Mission, Models, Money yn weithredol er nad oedd cymaint o ddefnydd arni ag yr hoffem ei weld. Mae set ddysgu gweithredol wedi dod allan o'r prosiectau y boom yn gweithio gyda hwy ac mae'n cyfarfod yn rheolaidd.</p> <p>Rydym wedi llofnodi ar gyfer Cymrodoriaeth Clore Cymru ar gyfer 2014/15.</p>
29. Ymgorffori ein partneriaeth newydd â thri maes (cenedlaethol, rhanbarthol ac unigol) gyda llywodraeth leol ledled Cymru	<ul style="list-style-type: none"> • Aelodaeth o Grŵp Prif Swyddogion Diwylliant a Hamdden Cymru • Cynhyrchu polisi cenedlaethol y celfyddydau a diwylliant yn seiliedig ar gardiau sgorio Atebolrwydd Seiliedig ar Ganlyniadau • Paru Cyfarwyddwr y Cyngor ag ardal awdurdod lleol • Dynodi swyddog arweiniol i bob awdurdod lleol yng Nghymru • Rhaglen o gyfarfodydd rhanbarthol swyddogion AD:UK i ddatblygu'r celfyddydau • Cytuno ar set o ddangosyddion perfformiad i sector celfyddydol a diwylliannol yr awdurdodau lleol 	<p>Mae pob un o'r awdurdodau lleol wedi cytuno i gasglu data eleni yn unol â'r dangosyddion perfformiad allweddol safonol sydd wedi'u negodi.</p> <p>Cytunwyd ar hyn gan ein swyddogion ymchwil, Prif Swyddogion Diwylliant a Hamdden Cymru, Cymdeithas Llywodraeth Leol Cymru, Uned Ddata Llywodraeth Cymru ac AD:UK.</p> <p>Mae cyfarwyddwyr wedi cynnal cyfarfodydd mewnol rhanbarthol. Bu hyn yn arbennig o bwysig o ystyried sefyllfa gyllidebol bresennol yr awdurdodau lleol.</p> <p>Bu ein swyddogion yn bresennol mewn cyfarfodydd AD:UK.</p> <p>Rydym wedi trefnu pedwar digwyddiad Sgwrs rhanbarthol ym misoedd Ionawr a Chwefror gan gynnwys sesiynau ar ariannu torfol, dyngarwch a thwristiaeth ddiwylliannol.</p>

Cam gweithredu	Targed	Cyflawniadau a pherfformiad
	<ul style="list-style-type: none"> Sefydlu mecanwaith casglu data cenedlaethol integredig ar Ffynnon Cynnal <i>Sgwrs Gelfyddydol</i> ddwywaith y flwyddyn ymhob un o'n 4 rhanbarth o awdurdodau lleol 	
30. Datblygu Partneriaeth Gwerth Cyhoeddus â BBC Cymru ac S4C	<ul style="list-style-type: none"> Cytuno ar ddogfennau'r bartneriaeth a'u cyhoeddi Darparu prosiectau partneriaethol (e.e. sgriptio teledu yn y Gymraeg, WOMEX) 	<p>Mae'r Bartneriaeth o ran Gwerth Cyhoeddus gyda BBC Cymru wedi'i llofnodi a'i lansio.</p> <p>Mae'r Memorandwm Cyd-Ddealltwriaeth ag S4C wedi'i chytuno a chaiff ei lansio'n swyddogol yn y lansiad cyfryngol ar gyfer Y Gwyll/Hinterland.</p> <p>Rydym wedi bod yn cyfarfod yn rheolaidd gyda'r BBC ac S4C ac rydym wedi dechrau datblygu partneriaeth greadigol gyda hwy.</p>
31. Meithrin partneriaethau sy'n cefnogi cyflawni ein blaenoriaethau celfyddydol, datblygu cyfleoedd newydd i artistiaid gomisiynu, datblygu a chyflwyno gwaith	<ul style="list-style-type: none"> Memoranda cytundeb (lle bo'n briodol) Menter <i>Safle Benodol</i> gyda chwmnïau cenedlaethol 	<p>Mae Memorandwm Cyd-Ddealltwriaeth â Cadw, y Ganolfan Dechnoleg Amgen a'r Ymddiriedolaeth Afonydd wedi'i lofnodi.</p> <p>Mae Memorandwm Cyd-Ddealltwriaeth â'r Ymddiriedolaeth Genedlaethol wedi'i gytuno.</p> <p>Mae gwaith yn mynd yn ei flaen i gynllunio gyda'r cwmnïau cenedlaethol. Mae'r cyfnod ymchwil yn agos at ei derfyn.</p>
32. Cynyddu buddion i'r celfyddydau o Raglen Ewropeaidd 2014-20 gan gynnwys arian strwythurol	<ul style="list-style-type: none"> Cytundeb â Llywodraeth Cymru ar feysydd o gydfuddsoddi posibl 2014-20 drwy Gronfeydd Strwythurol ac Ewrop Greadigol e.e. sgiliau digidol 	<p>Mewnbwn parhaus i Ffrwd Waith Darparu a Chydymffurfio Swyddfa Cyllid Ewropeaidd Cymru. Mynychwyd lansiad y rhaglen newydd ar gyfer 2014 – 2020 gan y Gweinidog dros Gyllid ym mis Tachwedd.</p>

Gwneud Cyngor Celfyddydau Cymru yn sefydliad cyhoeddus effeithiol ac effeithlon –

Sut olwg a fydd ar lwyddiant?

Yn 2012/13 aethom ati i weithredu canlyniadau ein Hadolygiad Sefydliadol. Sefydlwyd strwythur staffio newydd. Ein her yn awr yw creu sefydliad cryf a hyderus i ddarparu gwasanaethau perthnasol a defnyddiol.

Darparwn wasanaethau proffesiynol ar draws ystod o ddisgyblaethau. Gwnawn hyn hefyd mewn ffyrdd sy'n lleihau cost a chydabod ein cyfrifoldeb i ddod yn sefydliad mwy cynaliadwy o ran yr amgylchedd.

Cam gweithredu	Targed	Cyflawniadau a pherfformiad
<p>33. Datblygu gallu a sgiliau proffesiynol ein staff a'u lles</p>	<ul style="list-style-type: none"> • Diweddarau a chyhoeddi polisïau adnoddau dynol yn y gwahanol lawlyfrau erbyn chwarter 1 • Gorffen llunio cynlluniau gwaith tîm ac unigolion ar gyfer chwarter 1 • Polisi Dysgu a Datblygu newydd erbyn chwarter 1 • Gweithredu Proses Rheoli Perfformiad / Gwerthusiad 360 gradd newydd erbyn chwarteri 3/4 • Cyflwyno rhaglen cynorthwyo'r gweithiwr 	<p>Mae'r broses o adolygu polisïau bron ar ben. Mae nifer bach ohonynt yn aros am gydsyniad yr Undeb.</p> <p>Mae cynlluniau gwaith wedi'u cytuno ac mae sesiynau 1:1 yn mynd ymlaen o hyd.</p> <p>Rydym wedi cychwyn ar raglen Dysgu a Datblygu.</p> <p>Mae'r Uwch Tîm Rheoli wedi ail amserlennu'r system rheoli perfformiad newydd i'w gweithredu yn 2014/15.</p>
<p>34. Gweithredu ein strategaeth TGCh</p>	<ul style="list-style-type: none"> • Mae polisïau TGCh wedi'u terfynoli. • Uwchraddio i Windows 7 / Office 2010 erbyn chwarter 1 • Sicrhau bod gwefan <i>Noson Allan</i> ar waith erbyn chwarter 1 • Cyflwyno expense@work • Sefydlu Cronfa Ddata ar gyfer cysylltiadau newydd • Cyflawni camau datblygu nesaf yr arolwg o'r sefydliadau sy'n cael arian referniw • Cyflawni camau datblygu nesaf Hwb • Ymgorffori cynhwysedd y cyfryngau cymdeithasol mewn gwefan well 	<p>Mae terfynoli polisïau wedi'i oedi oherwydd y rheidrwydd i aros am y polisïau Adnoddau Dynol diwygiedig.</p> <p>Uwchraddiwyd i Windows 7 / Office 2010.</p> <p>Mae datblygiad craidd cymhwysiad gwe <i>Noson Allan</i> yn gyflawn ac mae'r prosiect wedi mynd i mewn i'w gyfnod cyntaf, sef profi derbynriad y defnyddwyr. Mae rhestr gyflawn o anawsterau a phroblemau wedi'i hamlinellu ac mae amserlen o'r gwaith i'w wneud wedi'i chyhoeddi. Bydd cwblhau a phrofi byw yn digwydd ym mis Medi 2014.</p> <p>Gweithredwyd expense@work.</p> <p>Mae Pennaeth Cyfathrebu yn arwain ar brosiect y Cysylltiadau a'r Gronfa Ddata gyda chefnogaeth TGCh. Mae gwaith ar hyn yn mynd yn ei flaen a bydd yn parhau ar waith yn 2014/15.</p> <p>Gwnaed newidiadau i gronfa ddata'r arolwg o'r sefydliadau sy'n cael arian referniw i gynnwys nodweddion gwarchoddedig ac mae pob offeryn a thempled cysylltiedig yn barod i'w defnyddio.</p> <p>Mae pob tudalen tîm ar y fewnrwyd yn fyw ac eithrio'r ddau sy'n cael eu datblygu ar hyd</p>

Cam gweithredu	Targed	Cyflawniadau a pherfformiad
		<p>o bryd. Mae datblygiadau i wella'r defnydd gan bobl o hyd yn cael eu trafod yng Ngrŵp Defnyddwyr TGCh i lywio trafodaethau a phenderfyniadau'r Uwch Tîm Rheoli.</p> <p>Mae fframwaith tudalennau'r awdurdodau lleol ar Hwb bron yn gyflawn.</p> <p>Mae'r cyfryngau cymdeithasol ar y wefan erbyn hyn ar waith.</p> <p>Mae'r gwaith o roi Microsoft Lync ar waith wedi'i orffen ac mae integreiddio a phrofi gydag ystâd y cynadledda fideo ar waith i alluogi gweithiwr â gliniadur i ddefnyddio'n llawn gynadledda fideo o bwynt i bwynt a rhwng sawl pwynt. Mae peilot hefyd ar waith i archwilio integreiddio gyda'r system ffôn bresennol.</p>
<p>35. Datblygu cyfres o gyhoeddiadau corfforaethol a fideos sy'n hyrwyddo ein brand a'n gwaith</p>	<ul style="list-style-type: none"> • Cynhyrchu cyfres o gyhoeddiadau a fideos • Ymgyrch gyfryngol gefnogol 	<p>Mae'r ffilm sy'n hyrwyddo <i>Creadigrwydd a'r Celfyddydau</i> wedi'i gorffen a bydd yn cydreddeg â'r ymgyngoriad. Mae storïau o ddiddordeb am bobl yn cael eu coladu'n gyson a'u defnyddio pan fo hynny'n briodol.</p> <p>Nodwyd hyfforddiant pellach ar gyfer y tîm Cyfathrebu ym maes cynhyrchu fideo a symudwn ymlaen â'r gwaith hwn drwy'r Cynllun Dysgu a Datblygu Corfforaethol.</p>
<p>36. Rheoli ystâd ein swyddfa'n effeithlon, diogel ac am y gwerth gorau</p>	<ul style="list-style-type: none"> • Cwblhau'r gwaith o resymoli swyddfa Caerdydd • Cytuno ar ffordd newydd o fynd ati o ran Caerfyrddin • Ymgymryd ag ymarfer cynllunio at argyfwng 	<p>Mae posibilïadau amgen ar gyfer defnydd llawr cyntaf ein swyddfa yng Nghaerdydd yn cael eu harchwilio ac rydym wedi dechrau trafodaethau am ein prydles bresennol gyda'n landlord.</p> <p>Rydym wedi cael lle newydd yng Nghaerfyrddin; a symudodd swyddfa Caerfyrddin ym Mai 2014.</p> <p>Cynhaliwyd ymarferion yn llwyddiannus ar gyfer ailosod systemau rhwydwaith a meddalwedd rhag ofn bydd argyfwng.</p>
<p>37. Datblygu ein Gwasanaeth Gwybodaeth</p>	<ul style="list-style-type: none"> • Gwell gwybodaeth print ac ar-lein • Rhaglen ehangach o gymorthfeydd ariannu 	<p>Mae'r rhaglen Sesiynau Cynghori am Ariannu wedi'u haildrefnu a chanolbwynt penodol wedi'i roi ar ardaloedd lle bu'r galw yn isel yn draddodiadol.</p> <p>Mae rhai newidiadau wedi'u gweithredu o ganlyniad i argymhellion gweithgor yr</p>

Cam gweithredu	Targed	Cyflawniadau a pherfformiad
		artistiaid unigol. Byddwn yn ystyried canfyddiadau'r arolwg o randdeiliaid.
38. Gweithredu mesurau lleihau costau i gyflawni targedau ariannol ein Hadolygiad Sefydliadol	<ul style="list-style-type: none"> Lleihau costau rhedeg grantiau mewn cymorth 	<p>Mae adroddiadau rheolaidd wedi'u darparu i'r Uwch Tîm Rheoli a'r Cyngor.</p> <p>Cyflawnwyd y targedau ariannol.</p>
39. Cadw achrediad Buddsoddwyr mewn Pobl	<ul style="list-style-type: none"> Llunio cynllun gweithredol, chwarter 1 Monitro chwarterol Cadarnhau achrediad Buddsoddwyr mewn Pobl, chwarter 4 	<p>Eleni cafwyd yr adolygiad a ddigwydd tair blynedd o'n hachrediad Buddsoddwyr mewn Pobl. Sefydlwyd Grŵp Datblygu Sefydliadol i fonitro cynnydd yn ôl ein cynllun gweithredol Buddsoddwyr mewn Pobl drwy gydol y flwyddyn.</p> <p>Casgliad cyffredinol yr aseswr oedd bod cynnydd da'n amlwg mewn rhai meysydd ond roedd angen i ni wneud rhagor o waith a chymryd rhagor o amser i arddangos effaith. Byddwn yn canolbwyntio ar yr agwedd hon yn 2014/15.</p>
40. Asesu'n annibynnol effeithiolrwydd ein sefydliad	<ul style="list-style-type: none"> Arolwg mewnol o foddhad y staff, chwarter 2 Arolwg allanol o foddhad ein cwsmeriaid, chwarter 2 	Mae Arolwg y Rhanddeiliaid, y Cleientiaid a'r Staff wedi'i gwblhau a'i dderbyn. Mae'r Grŵp Llywio wedi adolygu adroddiad terfynol a chaiff ei rannu â'r cynulleidfaoedd perthnasol.
41. Cyflawni targedau cyhoeddedig ar gyfer prosesu: a) ceisiadau grant; b) taliadau ariannol	<ul style="list-style-type: none"> Targedau rheoli grantiau Targedau talu cyflenwyr 	<p>Mae pob cais am grant wedi'i brosesu cyn y terfynau amser.</p> <p>Ar ddiwedd 2013/14, roeddem yn talu 95% o'n cyflenwyr yn ôl y telerau a gytunir yn ein polisiau talu ac 85% ohonynt mewn 10 diwrnod. Y llynedd roeddem wedi cyflawni 94% o ran talu'n ôl ein polisi a 72% mewn 10 diwrnod. Mae perfformiad yn cael ei adrodd mewn adroddiadau ariannol i'r Cyngor (yn chwarterol) ac i'r Uwch Tîm Rheoli (yn fisol).</p>
42. Adolygu a symlhau ein prosesau rhoi grantiau	<ul style="list-style-type: none"> Sefydlu Grŵp Prosesu Grantiau, chwarter 1 Cwblhau adolygiad o'r prosesau cyfredol, chwarter 2 Adolygu a symleiddio'r holl ganllawiau, chwarter 2 	Roeddem wedi comisiynu gwerthusiad allanol o effeithiolrwydd ein canllawiau a byddem yn ystyried adolygu'r holl broses grantiau a chanllawiau i sicrhau eu bod yn adlewyrchu Creadigrwydd a'r Celfyddydau ac o bosibl ymgorffori lleihad yn nifer y rhaglenni ariannu.

Cam gweithredu	Targed	Cyflawniadau a pherfformiad
<p>43. Rheoli ein hadnoddau ariannol safonau i atebolrwydd o'r radd flaenaf</p>	<ul style="list-style-type: none"> • Cyfrifon blynyddol statudol; archwiliadau cyfamserol a therfynol • Cyfrifon Llywodraeth Gyfan • Pennau cyllidebau • Cyfrifon rheoli misol • Ffurflenni statudol 	<p>Cyflawnwyd pob dyddiad cau o ran y ddwy set o gyfrifon statudol a Chyfrifon Llywodraeth Gyfan.</p> <p>Mae cyfrifon rheoli wedi'u cyflwyno i'r Uwch Tîm Rheoli ac adroddiadau ariannol i'r Cyngor</p>
<p>44. Datblygu perthynas adeiladol â Llywodraeth Cymru drwy:</p> <ul style="list-style-type: none"> a) Cyflawni gofynion Llythyr Cylch Gwaith 2013/14 ac adrodd arnynt; b) Cyfarfodydd chwemisol gyda'r Gweinidog; c) Fforwm Diwylliant; ch) Cyfarfodydd monitro chwarterol gyda swyddogion 	<ul style="list-style-type: none"> • Llunio a chylchredeg dogfennau cyfarfodydd gan gadw at yr amserlen • Cynhyrchu adroddiadau fel sy'n briodol 	<p>Mae trefniadau ar waith i sicrhau bod dogfennau ar gyfer cyfarfodydd yn cael eu cynhyrchu a hynny gan gadw at yr amserlenni a ddynodir.</p> <p>Mae adroddiadau yn cael eu cylchredeg, yn ôl y gofyn, i'r Gweinidog ac yn rhan o'n cyfarfodydd monitro chwarterol.</p> <p>Mae pob Cwestiwn Cynulliad yn cael ei ateb yn y terfynau amser. Yn ystod 2013/14 roeddem wedi cael 231 o gwestiynau Cynulliad a'u hateb.</p>
<p>45. Cyhoeddi Adroddiad Blynyddol ar gyfer 2012/13</p>	<ul style="list-style-type: none"> • Roeddem wedi cynhyrchu a chyhoeddi Adroddiad gan gynnwys gwybodaeth am y canlynol: <ul style="list-style-type: none"> a. Y Cynllun Gweithredol b. Y Cynllun Gweithredu'r Gymraeg c. Y Cynllun Cydraddoldeb Strategol ch. Cydraddoldebau d. Asesiadau o'r Effaith ar Gydraddoldeb dd. Cyfrifoldebau Amgylcheddol 	<p>Mae'r Adroddiad Blynyddol wedi'i ddylunio a'i gyhoeddi ar ein gwefan.</p>

Cam gweithredu	Targed	Cyflawniadau a pherfformiad
<p>46. Cefnogi rheolaeth gorfforaethol busnes Cyngor Celfyddydau Cymru drwy wneud y canlynol:</p> <p>a) Rheoli a threfnu'r Cyngor a'i bwyllgorau;</p> <p>b) Rheoli a threfnu'r Uwch Tîm Rheoli;</p> <p>c) Rheoli a threfnu'r Bwrdd Rheoli</p>	<ul style="list-style-type: none"> • Llundainio'n brydlon agendâu, dogfennau a chofnodion cyfarfodydd • Trefnu: <ul style="list-style-type: none"> a. 6 chyfarfod o'r Cyngor b. Cyfarfodydd wythnosol i'r Uwch Tîm Rheoli • Cyfarfodydd chwarterol i'r Bwrdd Rheoli 	<p>Mae cyfarfodydd wedi'u hamserlennu mewn dyddiaduron ar gyfer eleni.</p> <p>Mae trefniadau ar waith i sicrhau bod dogfennau ar gyfer cyfarfodydd yn cael eu cynhyrchu a hynny gan gadw at yr amserlenni a ddynodir.</p>
<p>47. Sicrhau amrywiaeth aelodau'r Cyngor a'r staff</p>	<ul style="list-style-type: none"> • Mae 50% o aelodau'r Cyngor a'r staff yn siarad Cymraeg • Cynrychioli amrywiaeth yn y Cyngor 	<p>Ar hyn o bryd mae 60.4% o'n staff a 53% o aelodau'r Cyngor yn siarad Cymraeg.</p> <p>Cafwyd gwelliant yn amrywiaeth aelodau'r Cyngor yn sgil recriwtio aelodau newydd yn ystod 2012/13. Mae canfyddiadau a nodwyd yn Adroddiad Blynyddol ar Gydraddoldeb 2012/13 ac a gyflwynwyd gerbron y Cyngor yn ystod y flwyddyn yn awgrymu bod eisiau rhagor o waith o ran cynyddu amrywiaeth ymhlith y staff a bydd hyn yn rhan o'n Cynllun Gweithredu ym maes Cydraddoldeb Strategol ar gyfer 2014/15.</p> <p>Serch hynny, bydd angen rheoli unrhyw gam gweithredu o hyn yn unol â chyfleoedd recriwtio fel y byddant yn codi.</p>
<p>48. Ymdrin yn effeithiol ag ymholiadau gan Lywodraeth Cymru, cwynion a cheisiadau Rhyddid Gwybodaeth</p>	<ul style="list-style-type: none"> • Ymdriniwyd â 100% o ymholiadau Llywodraeth Cymru, cwynion a cheisiadau Rhyddid Gwybodaeth yn yr amseroedd a bennir 	<p>Mae gweithdrefnau ar waith i sicrhau bod pob cwyn a chais Rhyddid Gwybodaeth yn cael ei ateb yn y terfynau amser sydd wedi'u dynodi. Yn ystod y flwyddyn cawsom un gŵyn ffurfiol o ran ymarfer tendro a gafodd ei gadarnhau'n rhannol. Cawsom hefyd 25 o geisiadau Rhyddid Gwybodaeth a chafodd pob un ymateb cyn y dyddiadau cau statudol.</p>

Cam gweithredu	Targed	Cyflawniadau a pherfformiad
49. Cyflawni ein cyfrifoldebau amgylcheddol yn unol â Dyletswydd Gynaliadwy Llywodraeth Cymru.	<ul style="list-style-type: none"> Cynhyrchu datganiad o effaith ar yr amgylchedd, chwarter 4 	<p>Rydym wedi cyflawni dyfarniad lefel 5 yng nghynllun archwilio amgylcheddol diweddar y Ddraig Werdd. Cafodd hyn ei gyflawni cyn yr amser a gafodd ei nodi i'w wneud sef 2015.</p> <p>Mae fformat adrodd chwarterol newydd wedi'i gytuno yn y cynllun Cyfathrebu Amgylcheddol – adroddiad blynyddol erbyn mis Ebrill 2014 gyda diweddariadau chwarterol i ddechrau ym mlwyddyn ariannol 2014/15.</p> <p>Mae Grŵp Gorchwyl a Gorffen wedi'i sefydlu ac mae cyfarfodydd ar y gweill.</p>
50. Gweithredu systemau talu cyflogau newydd	<ul style="list-style-type: none"> Darparu Gwybodaeth Amser Go lawn ar sail fisol i Dollau a Chyllid ei Mawrhydi, chwarter 1 Awtogofrestru i'r pensiwn 	<p>Cyflawnwyd Gwybodaeth Amser Real.</p> <p>Mae e-awtogofrestru i'w gyflwyno yn 2014/15 yn unol â'n diwrnod gweithredu.</p>

Monitirir yn fanwl berfformiad yn erbyn dangosyddion perfformiad ac adroddir yn ôl yn chwarterol i'r Uwch Dîm Rheoli, y Cyngor a Llywodraeth Cymru.

Polisiau rhoi grantiau

Mae'r Cyngor yn monitro ceisiadau am grantiau rheolaidd ac untro gan sefydliadau ac unigolion ac mae'n monitro'r defnydd priodol ac effeithiol o'r grantiau hynny. Yn ogystal â bodloni amcanion strategol y Cyngor, rhaid i geisiadau ddangos budd i bobl Cymru ledled y sectorau rhanbarthol, diwylliannol ac economaidd. Ariennir grantiau rheolaidd drwy grant mewn cymorth yn unig ond gellir ariannu grantiau untro drwy grant mewn cymorth neu incwm y loteri.

Rhoddir grantiau rheolaidd, neu refeniw blynyddol i bortffolio o sefydliadau sy'n darparu gwasanaethau artistig o safon. Mae ystyried unrhyw sefydliad ar gyfer y fath statws yn

dibynnu ar argaeledd arian, cynaliadwyedd y sefydliad, a'i gydweddu'n gryf â blaenoriaethau strategol Cyngor Celfyddydau Cymru. Ar hyn o bryd, mae pob sefydliad sy'n cael arian refeniw yn cydsynio â chytundeb arian refeniw am gyfnod rhwng un a thair blynedd sy'n nodi'r lefel o arian a ragwelir, y rhaglen o weithgareddau i'w chyflwyno, gofynion monitro ac adolygiad blynyddol, amodau safonol grant, ac unrhyw amodau ychwanegol. Hwysydd wrth wraidd strategaeth Cyngor Celfyddydau Cymru yn y dyfodol i ddatblygu celfyddydau Cymru.

Mae grantiau untro ar gael i ariannu prosiectau artistig o safon sy'n gyfyngedig o ran amser ac sy'n cyflawni orau flaenoriaethau ariannu Cyngor Celfyddydau Cymru.

Tynnir ein sylw at unrhyw faterion sy'n ymwneud â pherygl penodol gan ein monitro parhaus. Arweinia'r peryglon a nodir at gynnydd yn lefel y monitro, ac os bydd angen, gall olygu cadw taliad yn ôl a / neu ei ohirio.

Cyhoeddwn ganllawiau cyffredinol ar ariannu i sefydliadau ac unigolion a gynnwys fanylion llawn am flaenoriaethau ariannu a meini prawf cymhwysedd. Mae'r rhain ar gael yn unrhyw un o'n swyddfeydd ac o'n gwefan:

www.cyngorcelfyddydaucymru.org.uk.

Adolygiad ariannol

Mae gan y Cyngor ddwy brif ffynhonnell ariannu: grant mewn cymorth oddi wrth Lywodraeth Cymru; a chyfran o'r arian a godir gan y Loteri Genedlaethol, oherwydd ni yw un o'r cyrff a ddsbartha arian ymhlith achosion da. Mae'n ofynnol i'r Cyngor gyfrifyddu ar wahân am ei weithgareddau dosbarthu'r loteri.

Arian wrth gefn

Polisi'r Cyngor ar arian cyfyngedig yw cofnodi ar wahân unrhyw grantiau, rhoddion a ffynonellau eraill o incwm a dderbynnir ar gyfer diben neu brosiect penodol, neu lle y gosodir cyfyngiadau sy'n llymach nag amcanion cyffredinol y Cyngor. Defnyddiwyd yr holl adnoddau hyn a ddeuai i mewn yn y flwyddyn at y diben a nodwyd.

Neilltuir y rhan fwyaf o arian anghyfyngedig y Cyngor yn ystod y flwyddyn, yn unol ag amodau'r grant mewn cymorth a roddir gan Lywodraeth Cymru. Caiiff unrhyw arian dros ben ei gario ymlaen a'i ddefnyddio i hyrwyddo amcanion siarter y Cyngor yn y flwyddyn ddilynol. Nid oedd unrhyw arian dynodedig ar 31 Mawrth 2014 (2013: £Dim).

Cyfyngir ar ein gallu i ddal arian wrth gefn gan gyfarwyddiadau hyblygrwydd Llywodraeth Cymru ar gyfer diwedd y mis a'r flwyddyn. Yn y paramedrau hyn, ein polisi yw rheoli llif arian drwy dynnu i lawr arian bob mis yn unol â gwariant wedi'i gynllunio gyda lwfans bach ar gyfer gofynion arian tymor byr nas rhagwelwyd. Adolygwn y polisi a'n sefyllfa o ran arian wrth gefn bob blwyddyn.

Buddsoddi

Rheolir pwerau i fuddsoddi gan Ddeddf Ymddiriedolwyr 2000 a'r Ddogfen Fframwaith a gyhoeddwyd gan Weinidogion Cymru. Polisi'r Cyngor yw cael yr elw mwyaf posibl yn y telerau hyn. Cawn log ar gyfradd a negodwyd ar sail cyfradd sylfaenol y banc ar bob balans credyd yng nghyfrifon cyfredol y Cyngor. O bryd i'w gilydd, gallai cyfraddau uwch fod ar gael ar gyfer arian cyfyngedig ar adnau hir dymor.

Ym mis Hydref 2013, i leihau'r perygl i'n harian elusennol a chyhoeddus tra, ar y llaw arall, yn cadw'r rheolaeth a'r hyblygrwydd angenrheidiol ar gyfer ein gwaith beunyddiol, agorodd Cyngor Celfyddydau Cymru gyfrifon gyda CCLA Investment Management Limited sy'n ein galluogi i drosglwyddo ein gwarged ariannol yn ddyddiol rhwng eu Cronfa Gadw i'r Sector Cyhoeddus a'n cyfrifon banc cyfredol. Yn ôl system Sgorio Fitch mae'r Gronfa yn AAmmf.

Rhodddwn bob llog a enillir ar arian a balansau banc sy'n codi o ganlyniad i'r arian a gawn gan Lywodraeth Cymru i Drysorlys Ei Mawrhydi drwy Gronfa Gyfunol Cymru.

Canlyniadau ariannol

	2013/14 £'000	2012/13 £'000
Mae'r cyfrifon Gweithgareddau Cyffredinol, gan eithrio gweithgareddau dosbarthu'r Loteri, yn dangos:		
Cyfanswm yr adnoddau sy'n dod i mewn ar gyfer y flwyddyn	35,799	37,114
Adnoddau net a dderbyniwyd/(a dalwyd allan)	(1,295)	332
Asedau cyffredol net	1,684	2,925
Cyfanswm y balansau arian ar 31 Mawrth	1,940	3,235
a		
Blaenymrwymiaidau grantiau o ran y flwyddyn ganlynol	27,733	28,129
Mae'r cyfrifon Dosbarthu'r Loteri ar wahân yn dangos:		
Cyfran y Cyngor o arenillion o'r Loteri Genedlaethol	16,892	19,355
Ar y sail a amlinellwyd isod¹ o gyfuno'r canlynol:		
Cyfanswm yr adnoddau a dderbyniwyd ar gyfer gweithgareddau cyffredinol a Loteri oedd	52,843	56,599
a		
Cyfanswm gwariant elusennol uniongyrchol ar y celfyddydau ¹ ar gyfer gweithgareddau cyffredinol a Loteri oedd	56,784	50,055

¹ Codir grantiau cyffredinol ar y Datganiad Gweithgareddau Ariannol cyn gynted ag y cânt eu cynnig, heblaw am ymrwymiaidau ymlaen fel y disgrifir yn nodyn 1f yn y polisi Cyfrifyddu. Codir grantiau'r Loteri dim ond pan fydd y cynnig ffurfiol wedi'i dderbyn gan y sawl a gaiff y grant. Er nad yw pob un yn cael ei godi'n wariant yn Natganiad Gwariant Net Cynhwysfawr y Loteri, yn ystod 2013/14 cymeradwyodd y Cyngor grantiau'r Loteri o £18,078,000 (2012-13: £11,958,000). Mae cyfanswm y gwariant elusennol uniongyrchol ar y celfyddydau wedi'i ddatgan ar y sail hon.

Cynlluniau ar gyfer y dyfodol

Mae ein blaenoriaethu ar gyfer 2014/15 yn cael eu disgrifio yn y tabl canlynol:

Creu'r amgylchedd i'r celfyddydau ffynnu	
<p>Beth ydym yn ceisio ei wneud? Rydym am i'n hartistiaid a'n sefydliadau allu creu eu gwaith gorau a chynnal eu hunain drwy safon eu gweithgareddau. Ein blaenoriaethau fydd buddsoddi yn ein portffolio o sefydliadau sy'n cael arian refeniw, cefnogi artistiaid unigol a'r gwyliau a'r digwyddiadau mawrion sy'n codi'n sylweddol broffil y celfyddydau.</p>	
<p>Amcanion ar gyfer 2018</p> <ul style="list-style-type: none"> Mae arian refeniw Cyngor Celfyddydau Cymru ar gyfer portffolio'r sefydliadau sy'n cael arian refeniw wedi lleihau'n ganran o gyfanswm yr incwm gan ddeg pwynt canran Mae 75% o'r portffolio o sefydliadau sy'n cael arian refeniw yn ddynodedig fel rhai 'perygl isel' Mae cynnydd o 25% yn enillion blynyddol ar gyfartaledd ymysg artistiaid unigol Cyflawni Strategaeth Gyfalaf pum mlynedd Cyngor Celfyddydau Cymru 	<p>Targedau ar gyfer 2014/15</p> <ul style="list-style-type: none"> Darparu pum modiwl yn rhaglen datblygu'r sefydliadau sy'n cael arian refeniw (awtogofrestru pensiwn; hygyrchedd; llywodraethu; cyllid; prentisiaethau ac interniaethau) Cyflwyno cynllun Cynaliadwyedd a Gwynwch Cynllun gweithredu i roi ar waith adroddiad <i>Cefnogi Artistiaid Unigol</i> Cyflawni prosiect cyfalaf Pontio O leiaf bedair preswylfa artist wedi'u sefydlu Darparu Gŵyl Dylan Thomas 100 Cytuno ar y cylch gorchwyl ar gyfer yr Adolygiad Buddsoddi nesaf
Cynyddu gwerth y cyfnewid diwylliannol rhyngwladol i gelfyddydau Cymru	
<p>Beth ydym yn ceisio ei wneud? Rydym am alluogi artistiaid a sefydliadau celfyddydol blaenllaw yng Nghymru i wireddu eu huchelgais rhyngwladol drwy ehangu eu gorwelion, annog eu posibilïadau a chysylltu â phartneriaid a marchnadoedd sy'n ysbrydoli. Mewn byd sy'n gweithredu'n gynyddol ar lefel ryngddibynnol a chysylltiedig, rydym am i gelfyddydau Cymru allu gweithredu'n effeithiol yn y farchnad fyd-eang.</p>	
<p>Amcanion ar gyfer 2018</p> <ul style="list-style-type: none"> Mae'r Gronfa Cyfleoedd Rhyngwladol yn trosoli 3:1 o enillion ar fuddsoddiadau 	<p>Targedau ar gyfer 2014/15</p> <ul style="list-style-type: none"> Darparu Cronfa Cyfleoedd Rhyngwladol Cytundeb partneriaeth newydd gyda The British Council

<p>Amcanion ar gyfer 2018</p> <ul style="list-style-type: none"> • Cael deg artist o Gymru i ymddangos mewn cyfle arddangos mewn o leiaf bum digwyddiad rhyngwladol dan y brand "Cymru yn..." • Sicrhau a chynnal dau brif ddigwyddiad celfyddydol rhyngwladol yng Nghymru • Ymgyfranogi mewn o leiaf ddau brosiect rhyngwladol sy'n cael eu hariannu gan Ewrop • Cael cynnydd yn nifer y gynulleidfa ar gyfer Cymru yn Fenis 2015 a 2017 • Cynnwys artistiaid neu gael artistiaid i arwain dwy ddirprwyaeth ryngwladol Llywodraeth Cymru bob blwyddyn 	<p>Targedau ar gyfer 2014/15</p> <ul style="list-style-type: none"> • Cytuno ar yr ymrwiniad o ran Desg Ewropeaidd Cymru Greadigol • Cyhoeddi gwerthusiad o WOMEX 2013 • Cytuno ar strategaeth ar gyfer Patagonia 2015 • Sicrhau cynrychiolaeth i artistiaid Cymru mewn un cyfle arddangos / digwyddiad rhwydweithio • Darparu o leiaf un prosiect mewn partneriaeth â Llywodraeth Cymru
<p>Dod o hyd i gyfleoedd, ffyrdd a lleoedd newydd er mwyn i bobl fwynhau a chymryd rhan yn y celfyddydau</p>	
<p>Beth ydym yn ceisio ei wneud? Rydym am annog cynifer o bobl â phosibl yng Nghymru i fwynhau a chymryd rhan yn y celfyddydau. Ond nid yw'n fater yn unig o amddiffyn a chadw'r hyn sy'n bodoli eisoes. Hoffem i'r celfyddydau a ariannwn gyrraedd croestoriad ehangach o bobl Cymru – pobl a gafodd yn y gorffennol anhawster i fynychu'r celfyddydau a chymryd rhan ynddynt.</p>	
<p>Amcanion ar gyfer 2018</p> <ul style="list-style-type: none"> • Cynnydd o bum pwynt canran mewn mynychu ac ymgyfranogi ymhlith categorïau cymdeithasol C2, D, E • Cynnydd o 5% yn yr arian i'r deg awdurdod lleol sydd ar hyn o bryd yn cael lefel isaf y pen o arian Loteri • Cynnydd o 10% mewn cynulleidfaoedd ar gyfer prosiectau Teithio Cenedlaethol sy'n cael eu hariannu gan Gyngor Celfyddydau Cymru 	<p>Targedau ar gyfer 2014/15</p> <ul style="list-style-type: none"> • Darparu o leiaf dri phrosiect <i>Camau Creadigol</i>, tri phrosiect <i>Ein Lle Ni</i> a thri phrosiect <i>Creu Cymunedau Cyfoes</i> a fydd yn enghreifftiau disglair • Dau gomisiwn o Gymru o leiaf ar gyfer <i>The Space</i> • Gweithredu Cynllun Tocynnau Anabledd • Darparu'r ail flwyddyn o Raglen y Celfyddydau Teuluol • 580 o ddigwyddiadau <i>Noson Allan</i>, gydag o leiaf 130 ohonynt yn digwydd mewn ardaloedd Cymunedau'n Gyntaf • Sefydlu prosiectau partneriaeth gyda Diverse Cymru a Chelfyddydau Gwirfoddol Cymru

Datblygu creadigrwydd plant a phobl ifainc

Beth ydym yn ceisio ei wneud?

Rydym am gael rhagor o blant a phobl ifainc ledled Cymru i ymwneud â gweithgarwch creadigol o safon. Beth bynnag fo'r amgylchiadau y mae'r plant a'r bobl ifainc yn eu hwynebu, hoffem i'n holl bobl ifainc gael y cyfle i ddatblygu eu talentau (gan gynnwys hyd at lefel estynedig o gyrhaeddiad).

Blaenoriaeth allweddol fydd gweithio gyda Llywodraeth Cymru ar weithredu'r Adolygiad o'r Celfyddydau ac Addysg.

Amcanion ar gyfer 2018

- Cynnydd o 5% yn nifer y plant a'r bobl ifainc yn ein cymunedau mwyaf difreintiedig sy'n mynychu'r celfyddydau neu'n ymgyfranogi ohonynt
- Cyhoeddi tystiolaeth sy'n arddangos ymwneud â gweithgarwch creadigol a chynnydd yn lefelau cyrhaeddiad addysgiadol

Targedau ar gyfer 2014/15

- Sefydlu rhaglen *Sbarduno*
- Cytundeb gyda Llywodraeth Cymru ar y cynllun gweithredu i roi ar waith yr Adolygiad o'r Celfyddydau ac Addysg

Annog arloesedd, gwytnwch a chynaliadwyedd

Beth yr ydym yn ceisio ei gyflawni?

Rydym am ddarparu strategaeth ar gyfer Cyngor Celfyddydau Cymru, ac ar gyfer celfyddydau Cymru, sy'n annog arloesedd ac entrepreneuriaeth ac sy'n galluogi gwaith ein hartistiaid a'n sefydliadau celfyddydol i fod yn fwy gwydn a chynaliadwy.

Bydd bod yn wydn yn ariannol yn allweddol ar gyfer y dyfodol. Serch hynny, mae ein diffiniad o gynaliadwyedd yn un eang ac mae'n cynnwys yr agweddau ar les amgylcheddol, cymdeithasol ac economaidd.

Targedau ar gyfer 2018

- Dod yn llofnodwr i'r Siarter Datblygiad Cynaliadwy
- Mae arian reffeniw Cyngor Celfyddydau Cymru ar gyfer portffolio'r sefydliadau sy'n cael arian reffeniw wedi lleihau fel canran o gyfanswm yr incwm gan ddeg pwynt canran
- Mae'r portffolio o'r sefydliadau sy'n cael arian reffeniw wedi cyflawni arbediad o ddeg pwynt canran yn eu lefel o allyriadau carbon
- Mae'r partneriaethau cyfryngol gyda'r BBC ac S4C wedi'u hadnewyddu

Targedau ar gyfer 2014/15

- Cyflawni mapio archwiliad prosiectau Cynaliadwyedd Cymru
- Cytuno â'r portffolio o sefydliadau sy'n cael arian reffeniw ar brosesau ar gyfer mesur a monitro targedau amgylcheddol
- Gweithredu safonau 'ardderchog' Dull Asesu Amgylcheddol y Sefydliad Ymchwil i Adeiladau ar gyfer pob prosiect cyfalaf newydd a safon 'da iawn' Dull Asesu Amgylcheddol y Sefydliad Ymchwil i Adeiladau ar gyfer pob adnewyddiad

<p>Targedau ar gyfer 2018</p>	<p>Targedau ar gyfer 2014/15</p> <ul style="list-style-type: none"> • Cytuno ar gynlluniau gweithredu ar gyfer partneriaethau â'r BBC ac S4C gan gefnogi o leiaf bedwar prosiect • Gwerthuso cronfa Ymchwil a Datblygu Nesta
<p>Amddiffyn a thyfu'r sail economaidd ar gyfer celfyddydau Cymru</p>	
<p>Beth yr ydym yn ceisio ei gyflawni? Mae celfyddydau Cymru yn cael eu cynnal gan ystod o wahanol sefydliadau sy'n cyfrannu arian, adnoddau ac arbenigedd. Serch hynny, mae pwysau ar ariannu (yn enwedig yn y sector cyhoeddus) gyda'n hawdurdodau lleol yn enwedig yn wynebu anawsterau cynyddol wrth gynnal eu lefelau presennol o ariannu hyd yn oed. Ein blaenoriaeth yn ystod 2014/15 fydd ymgyrch eiriolaeth a fydd â'r nod o amddiffyn buddsoddiad yr awdurdod lleol yn y celfyddydau.</p>	
<p>Targedau ar gyfer 2018</p> <ul style="list-style-type: none"> • Cynnal incwm yr awdurdod lleol ar lefel gymaradwy â lefel 2013/14 • Cynyddu gwerth benthyciadau'r <i>Cynllun Casglu</i> gan 15% • Cynyddu incwm o'r sector preifat i gelfyddydau Cymru gan 20% • Cyflawni enillion 3:1 ar fuddsoddiadau Cyngor Celfyddydau Cymru • Sicrhau lefel o ariannu gan Ewrop sy'n cyfateb i 3% o gymorth grant gan y Llywodraeth 	<p>Targedau ar gyfer 2014/15</p> <ul style="list-style-type: none"> • Comisiynu archwiliad o fuddsoddiad yr awdurdodau lleol yn y celfyddydau • Datblygu ymgyrch eiriolaeth ar gyfer awdurdodau lleol • Cynyddu gwerth benthyciadau'r <i>Cynllun Casglu</i> gan 5%
<p>Arddangos gwerth y celfyddydau</p>	
<p>Beth yr ydym yn ceisio ei gyflawni? Rydym am hyrwyddo'r syniad bod celfyddydau Cymru yn gadarnhaol ac ymgysylltiol gan sicrhau bod y sector celfyddydol a'r cyhoedd yng Nghymru yn deall beth y mae Cyngor Celfyddydau Cymru yn ceisio ei gyflawni.</p>	
<p>Targedau ar gyfer 2018</p> <ul style="list-style-type: none"> • Cynnydd o 5% yn y sylw y mae celfyddydau Cymru yn ei gael yn y cyfryngau • Cynnydd o 10% yng ngraddfa adnabod y cyhoedd o Gyngor Celfyddydau Cymru 	<p>Targedau ar gyfer 2014/15</p> <ul style="list-style-type: none"> • Pum prif ymgyrch o leiaf yn y wasg / yn y cyfryngau • Cyhoeddi pecyn gwybodaeth Eiriolaeth

<p>Targedau ar gyfer 2018</p> <ul style="list-style-type: none"> • Cynnydd o 25% yn nifer y trawiadau ar ein gwefan • Cynnydd o 5% yn y mynychuadau i'n Cynhadledd Flynnyddol • Cynnydd o 15% yn y mynychuadau yn ein digwyddiadau <i>Sgwrs</i> 	<p>Targedau ar gyfer 2014/15</p> <ul style="list-style-type: none"> • Cynnydd o 15% yn y mynychuadau yn ein digwyddiadau <i>Sgwrs</i> • Datblygu cyfryngau a llwyfannau gwe newydd ar gyfer Cyngor Celfyddydau Cymru
<p>Gwneud Cyngor Celfyddydau Cymru yn gorff cyhoeddus effeithiol ac effeithlon</p>	
<p>Beth yr ydym yn ceisio ei gyflawni? A ninnau'n gorff cyhoeddus, mae gennym gyfrifoldeb i greu sefydliad cryf a hyderus sy'n darparu gwasanaethau sy'n berthnasol a defnyddiol. Darparwn wasanaethau proffesiynol ar draws ystod o ddisgyblaethau. Yn ogystal ag anelu am safon wrth ddarparu'r gwasanaethau hyn, rydym yn ymroddedig i'w chyrraedd mewn ffyrdd sy'n lleihau'r gost gan gydnabod hefyd ein cyfrifoldeb i ddod yn sefydliad sy'n fwy cynaliadwy'n amgylcheddol.</p>	
<p>Targedau ar gyfer 2018</p> <ul style="list-style-type: none"> • Cynyddu cost rhedeg grantiau cymorth gan ddim rhagor na 5% o'i chymharu â lefel 2013/14 • Cyrraedd y targedau'n gyson o ran prosesu trafodion (taliadau grant a thaliadau i ddarparwyr gwasanaeth) • Cadw ein hachrediad <i>Buddsoddwyr mewn Pobl</i> • Bod lefelau absenoldeb y staff yn y chwarter uchaf o sefydliadau eraill tebyg sy'n gyrrff a noddur gan Lywodraeth Cymru • Cyrraedd safon 14001 ar gyfer Rheolaeth Amgylcheddol o Ddigwyddiadau • Cyflawni asesiad "sicrwydd sylweddol" o leiaf mewn 90% o adroddiadau sicrwydd archwilio mewnol • Ymdrin â 100% o gwynion a cheisiadau Rhyddid Gwybodaeth yn y terfynau amser priodol • Asesiad bodddhad o 70% gan Randdeiliaid a Chleientiaid 	<p>Targedau ar gyfer 2014/15</p> <ul style="list-style-type: none"> • Lleihad o £50,000 yng nghostau rhedeg grantiau cymorth • Cyflawni asesiad "sicrwydd sylweddol" mewn o leiaf 75% o adroddiadau sicrwydd archwilio mewnol • Ymdriniwyd â 100% o gwynion a cheisiadau Rhyddid Gwybodaeth yn y terfynau amser priodol • Adolygu rheolaeth ein brand

Adnoddau dynol

Cyfle cyfartal

Rydym yn ymroddedig i bolisi cyfle cyfartal o ran ein harferion cyflogi. Yn benodol, anela'r Cyngor at sicrhau na thrinnir yr un darpar weithiwr nac un gwirioneddol yn fwy neu'n llai ffafriol ar sail oedran, anabledd, tarddiad ethnig neu genedlaethol, rhywedd, statws o ran priodas neu fod yn rhiant, cenedligrwydd, cred wleidyddol, hil, crefydd neu gyfeiriadedd rhywiol.

Rydym ar y Gofrestr Genedlaethol o Ddefnyddwyr Symbolau Anabledd a adlewyrcha ein hymroddiad i sicrhau bod cyfleusterau priodol ar gael i weithwyr anabl.

Absenoldeb salwch

Yn 2013/14 cyfanswm salwch y staff oedd 587 dydd (2012/13: 364 dydd). Cynrychiolai hyn 2.98% (2012/13: 1.97%) seiliedig ar 260 diwrnod gwaith, gan gynnwys 1.67% (2012/13: 0.16%) o ganlyniad i absenoldeb salwch hir dymor (sef dros 28 diwrnod).

Cyfathrebu â'r gweithwyr

Mae'r Cyngor yn cydnabod yr undeb llafur, Unite, ac mae wedi dod i gytundeb gweithdrefnol ag ef; mae rheolwyr a'r undeb yn cyfarfod yn rheolaidd i drafod materion cyfredol. Hefyd, cynhelir cyfarfodydd adrannol rheolaidd ac mae'n ofynnol i Gyfarwyddwyr ac Arweinwyr Tîm roi adroddiad i'w staff ar faterion a drafodir yn y Cyngor ac yng nghyfarfodydd yr Uwch Tîm Rheoli a'r Bwrdd Rheoli.

Cynllun pensiwn

Mae'r rhan fwyaf o'r gweithwyr yn aelodau o Gynllun Ymddeol Cyngor Celfyddydau Cymru 1994. Mae'r gronfa yn gynllun buddiant diffiniedig. Mae hefyd yn gynllun cyflogwyr lluosog felly ni allwn nodi ei gyfran o'r asedau a'r rhwymedigaethau sylfaenol. Yn unol â pholisïau cyfrifyddu'r Cyngor, rhoddwyd cyfrif am

y cynllun fel petai'n gynllun cyfraniad diffiniedig, yn unol ag FRS 17.

Cyflwynodd Cyngor Celfyddydau Cymru hefyd gynllun cyfraniad diffiniedig, Pensiwn y Bobl, sy'n ddewis amgen i ddiwallu gofynion deddfwriaeth awtogofrestru. Cafodd y nifer bychan o weithwyr cymwys nad oeddynt yn aelodau o Bensiwn Ymddeol Cyngor Celfyddydau Cymru eu hawtogofrestru ar gyfer y cynllun cyfraniad diffiniedig ar 1 Mai 2014 sef diwrnod gweithredu swyddogol y Cyngor. Cyfrifwyddir ar gyfer y cynllun yn unol ag FRS 17.

Talu credydwyr

Dan Ddeddf Talu Dyledion Masnachol yn Hwyr (Llog) 1998, a Chôd Arfer Talu Gwell Llywodraeth Prydain, mae'n ofynnol i'r Cyngor dalu anfonebau cyflenwyr lle na cheir anghydfod mewn 30 diwrnod ar ôl cael nwyddau neu wasanaethau neu anfoneb ddilys, pa un bynnag yw'r hwyraf.

Nod y Cyngor yw talu 100% o anfonebau gan gynnwys anfonebau y cafwyd anghydfod yn eu cylch pan ddatrysir yr anghydfod, yn unol â'r telerau hyn. Yn y flwyddyn a ddaeth i ben ar 31 Mawrth 2014, talodd Cyngor Celfyddydau Cymru 95% (2012/23: 94%) o'r holl anfonebau yn ôl telerau ei bolisi talu. Ers Tachwedd 2008 bwriadwn dalu pob anfoneb mewn 10 diwrnod yn unol â pholisi Llywodraeth Cymru. Ar gyfer 2013/14 talwyd 85% (2012/13: 72%) o anfonebau mewn 10 diwrnod. Ni ragwelir y newidir ein polisi yn y blynyddoedd i ddod.

Perygl ariannol a rheoli cyfalaf

Ceidw'r Cyngor offerynnau ariannol yn bennaf i ariannu ei weithrediadau, er enghraifft, dyledwyr a chredydwyr masnachol a balansau arian sy'n deillio'n uniongyrchol o'i weithrediadau. Gwneir y gwaith o reoli peryglon ariannol sy'n deillio o fasnachu offerynnau ariannol, dyledwyr a chredydwyr masnachol yn bennaf, drwy gyfres o bolisïau a gweithdrefnau. Rheolir y peryglon hyn fel a ganlyn:

Perygl hylifedd - mae'r Cyngor yn fodlon fod ganddo adnoddau hylifedd digonol, ar ffurf arian yn y banc ac arian y cytunwyd arno ar gyfer 2014/15 i fodloni pob ymrwymiad cyfredol a gontractiwyd. Nid yw'r Cyngor o'r farn bod ei weithgareddau cyffredinol yn agored i unrhyw berygl hylifedd sylweddol.

Perygl cyfraddau llog - cedwir balansau a gawn gan Lywodraeth Cymru i dalu ymrwymadau grant a chostau gweithredu, mewn cyfrifon banc cyfradd amrywiol dim rhybudd a oedd â chyfradd llog ar gyfartaledd o 0.38% (2012/13: 0.56%) yn y flwyddyn. Ar gyfartaledd roedd yr arian gwarged dyddiol a fuddsoddiwyd yng nghronfa gadw'r sector cyhoeddus wedi cario enillion ar fuddsoddi o 0.34% yn y flwyddyn (2012/13: amherthnasol). Y balans arian diwedd y flwyddyn anghyfyngedig effeithiol a ddelid gan y Cyngor yn y banc oedd £789,000 (2013: £1,065,000). Nid yw'r Cyngor o'r farn bod ei weithgareddau cyffredinol yn agored i beryglon cyfradd llog sylweddol.

Perygl arian tramor - nid yw'r Cyngor yn agored i unrhyw beryglon cyfnewid arian tramor.

Perygl llif arian - Nid yw'r Cyngor yn agored i unrhyw beryglon llif arian sylweddol.

Digwyddiadau sy'n gysylltiedig â data personol

Mae gan y Cyngor reolaethau a pholisïau ar waith i sicrhau cywirdeb data. Sicrha systemau TGCh fod rheolaeth lem ar ddiogelwch y data. Hyd y gwyddom, ni chollwyd unrhyw ddata yn y cyfnod dan sylw.

Materion cymdeithasol a chymunedol

Rydym yn ymroddedig i sicrhau bod arian y Cyngor yn hygyrch ac o fudd i holl ddinasyddion Cymru. A ninnau'n gorff a ariennir gan y cyhoedd, mae sicrhau rhagor o hygyrchedd i'r celfyddydau yn flaenoriaeth naturiol. Rydym yn llwyr ymroddedig i ddymchwel y rhwystrau sy'n atal a llesteirio pobl rhag mwynhau'r celfyddydau a chymryd rhan ynddynt.

Mae gennym strategaethau o hyd sy'n targedu pobl ifainc, y celfyddydau cymunedol a gwirfoddol ac ehangu ymgysylltiad y cyhoedd â'r celfyddydau. Eleni rydym wedi symud y gwaith ymlaen ar nifer o raglenni allweddol. Rydym wedi comisiynu gwaith i sefydlu cynllun tocynnau i bobl ag anabledd ar gyfer mynychwyr theatr anabl a'u gofalwyr ac wedi comisiynu Pecyn Gwybodaeth i'r celfyddydau o ran amrywiaeth a chydarddoldebau a rhaglen wedi'i theilwra o hyfforddi a datblygiad proffesiynol parhaus i'n staff.

Roeddem wedi lansio prosiect ymgyfranogol peilot, mewn partneriaeth â Chymunedau'n Gyntaf, a oedd yn targedu'r bobl ifainc fwyaf difreintiedig ac roeddem wedi dechrau trafodaethau gyda'r Sefydliad Baring ac Age Cymru am gefnogi prosiect sy'n canolbwyntio ar ein pobl hŷn sy'n byw mewn cartrefi gofal.

Mae rhaglen *Ein Lle Ni* wedi darparu cyfleoedd ar gyfer lleoliadau a darparwyr celfyddydol eraill i archwilio ffyrdd arloesol o fynd ati o ran datblygu cynulleidfa, targedu pobl ifainc a phobl dduon ac ethnig.

Mae gan ein cynlluniau grant flaenoriaethau trosfwaol wedi'u hanelu at brosiectau sy'n hybu gwaith artistiaid o grwpiau a dangynrychiolir megis pobl anabl a phobl dduon ac ethnig. Cydnabyddwn ddiwylliant dwyieithog Cymru a rhoddwn flaenoriaeth i geisiadau am brosiectau a ddarperir drwy'r Gymraeg neu'n ddwyieithog.

Fel yr awn yn ein blaen yn bellach i'r flwyddyn 2014/15, ein canolbwynt fydd i orffen ac adeiladu ar y prosiectau yr ydym wedi'u dechrau eleni. Caiff y pecyn gwybodaeth amrywiaeth ei lansio drwy gyfres o ddigwyddiadau hyfforddi a bydd ein rhaglen gydraddoldebau fewnol o hyfforddiant cydraddoldeb yn cychwyn. Byddwn yn gwneud cynnydd gyda'n cynllun tocynnau i bobl anabl a bydd ein prosiect partneriaeth i bobl hŷn yn dechrau.

Plant a phobl ifainc fydd prif ganolbwynt ein gwaith fel yr awn ati i weithredu ein gwaith o amgylch tlodi plant a'r celfyddydau ac addysg.

Ein bwriad yw ail-lansio *Ein Lle Ni* gyda golwg ar ganolbwyntio ar deuluoedd sy'n byw yn ein cymunedau mwyaf difreintiedig.

Cynaliadwyedd

Ym Mhapur Gwyn Llywodraeth Cymru "*Cymru Gynaliadwy – Dewis Gwell ar gyfer Dyfodol Gwell*" mae gweledigaeth a chynigion i ymgorffori cynaliadwyedd yn brif egwyddor drefniadol gwasanaethau cyhoeddus ehangach yng Nghymru pan â Mesur Datblygiad Cynaliadwy yn ddeddf gwlad. Mae Cyngor Celfyddydau Cymru ymhlith y sefydliadau cyntaf a fydd yn ddarostyngedig i'r Ddyletswydd Gynaliadwyedd pan ddaw'n gyfraith gwlad.

Felly rydym wedi adlewyrchu hyn yn natblygiad ein strategaeth datblygu'r celfyddydau newydd, *Ysbrydoli: Creadigrwydd a'r Celfyddydau* sy'n rhoi datblygu cynaliadwy wrth wraidd ein gweithgareddau yn y dyfodol ac yn archwilio mewn ffordd gyfannol sut y mae sector y celfyddydau yn gallu cyfrannu at gynaliadwyedd cymdeithasol, economaidd ac amgylcheddol.

Yn ei gyfarfod fis Hydref 2013, ystyriodd a chymeradwyodd y Cyngor ddogfen cychwyn prosiect ac asesiad o'r effaith ar gydraddoldeb o ran sefydlu Grŵp Gorchwyl a Gorffen o ran datblygu cynaliadwy. Prif amcanion y grŵp oedd:

1. Cynllunio, trefnu a chyflawni strategaeth datblygu gynaliadwy ar gyfer Cyngor Celfyddydau Cymru
2. Datblygu cynllun gweithredol i gyflawni'r uchod a chydymffurfio ag unrhyw ddeddfwriaeth a chanllawiau perthnasol oddi wrth Lywodraeth Cymru (i'w gweithredu o fis Ebrill 2014 ymlaen).

Mae'r Grŵp Gorchwyl a Gorffen wedi cyfarfod ddwywaith, unwaith ym mis Tachwedd 2013, ac unwaith ym mis Mawrth 2014 ac mae wedi gwneud cynnydd ardderchog. Rydym wedi comisiynu ymchwil ac ymarfer mapio i nodi a

rhannu modelau o'r ymarfer gorau yng Nghymru a thu hwnt. Hefyd rydym wedi comisiynu darn o ffilm ddigidol sy'n dadlau achos datblygiad cynaliadwy i fod yn gymorth wrth hyfforddi staff a sefydliadau celfyddydol ac yn ein swyddogaeth o arwain yn sector y celfyddydau.

Erbyn hyn mae gennym ddrafft o bolisi datblygu cynaliadwy a fydd yn arwain ar hyd tair ffordd - yn gyntaf, yr hyn y gallwn ei ddarparu ein hunain drwy ein gweithdrefnau, ein polisiâu a'n gwasanaethau ein hunain; yn ail, sut y gallwn annog a chefnogi'r unigolion a sefydliadau yr ydym yn gweithio gyda hwy er mwyn cyflawni hyn ac yn drydydd, sut y gallwn ddefnyddio ein safle arweiniol i hyrwyddo datblygu cynaliadwy'n ehangach. Rydym hefyd yn diweddu'r flwyddyn gyda chynllun gweithredol i ddatblygu'r amcanion a monitro cynnydd drwy gydol y flwyddyn ariannol nesaf.

Yn y flwyddyn a ddaw datblygwn ein cynlluniau i gyflawni ein dyletswyddau dan y Bil Datblygu Cynaliadwy i sicrhau y cyflawnwn ein rhan i'r eithaf wrth wireddu gweledigaeth Llywodraeth Cymru. Rydym yn llwyr ymroddedig i wneud hyn.

Archwilio

Yn unol ag erthygl 11 o Siarter Frenhinol y Cyngor, mae Archwilydd Cyffredinol Cymru yn cynnal archwiliad allanol y Cyngor yn unol â'r telerau a gymeradwywyd gan Weinidogion Cymru.

Hyd y gŵyr y Swyddog Cyfrifyddu, nid oes unrhyw wybodaeth archwilio berthnasol nad yw archwilydd y Cyngor yn ymwybodol ohoni, ac mae wedi cymryd yr holl gamau posibl yn rhinwedd ei swydd i sicrhau ei fod yn ymwybodol o unrhyw wybodaeth archwilio berthnasol a sicrhau bod archwilydd y Cyngor yn ymwybodol o'r wybodaeth honno.

Adroddiad Amgylcheddol

Rydym yn ymroddedig i redeg ein busnes mewn modd cynaliadwy a chymhwyso ymarfer amgylcheddol da er mwyn lleihau ein heffaith amgylcheddol a gwella ein perfformiad yn barhaus.

Er ein bod yn is na lefel de minimis Llywodraeth Cymru, penderfynasom y byddem yn parhau i adrodd yn wirfoddol yn llawnach am ein perfformiad amgylcheddol. Rydym o'r farn bod hyn yn unol ag ysbryd dyheadau Llywodraeth Cymru o ran yr agenda datblygu cynaliadwy a'n hymrwymiad i yrru'r agenda yn ei blaen.

Adolygiad o gynnydd:

Ers inni gyflwyno polisi amgylchedd ychydig o flynyddoedd yn ôl, rydym wedi canolbwyntio ar wella ein perfformiad amgylcheddol. Rydym wedi gwneud cynnydd da, drwy gyfuniad o fuddsoddiad ariannol, cyflwyno systemau, newid ein hymarfer gweithredu a thrwy ymrwymiad ein staff.

Rydym yn parhau i weithio o dri lleoliad ledled Cymru a byddwn, yn rhan gynnar y flwyddyn ariannol newydd, wedi cyrraedd ein targed i leihau maint ein hystâd gan 25%. Erbyn hyn mae ein staff yn y Gogledd yn gweithio o swyddfa lai ac rydym wedi symud ein staff yng Nghaerdydd i le llai ac yn ddiweddar symudasom i swyddfa lai yn y Gorllewin. Yn ein swyddfeydd mae ystod o ddyfeisiau ac offer sy'n arbed ynni.

Mae ein swyddfeydd yn hygyrch drwy rwydweithiau cludiant cyhoeddus. Yn y blynyddoedd diweddar rydym wedi gweld cynnydd yn nifer yr ymwelwyr sy'n defnyddio cludiant cyhoeddus i'n cyrraedd yn ogystal â chynnydd yn nifer y staff sy'n defnyddio trenau a bysiau ar eu teithiau i'r gwaith ac oddi yno.

Rydym yn defnyddio dyfeisiau ac offer sy'n arbed ynni i leihau defnydd trydan ac annog y staff i leihau defnydd lle bynnag y mae hynny'n bosibl. Yn ddiweddar yn lle ein dyfeisiau amlwrpas llungopiö ac argraffu cawsom offer newydd â sgôr seren ynni sy'n lleihau defnydd

ynni gan 35% o'u cymharu â'r hen fodelau. Rydym hefyd wedi cael monitorau newydd yn lle pob un o'n hen rai. Mae gan y rhain sgôr seren ynni ac maent yn lleihau defnyddio ynni gan 25% o'u cymharu â sgriniau deuodau allyrru golau tebyg.

Ffocws ein strategaeth TGCh yn y blynyddoedd diweddar fu ar estyn defnydd ein seilwaith technoleg wybodaeth i ddarparu buddion busnes ac amgylcheddol.

Mae dwy o'n systemau allweddol – systemau cyllid ac ymgeisio ar-lein am grant – yn llwyr electronig o'r archeb neu'r cais gwreiddiol hyd at y taliad olaf. Mae pob dogfen ategol yn hygyrch yn electronig. Rydym hefyd yn sganio pob llythyr ac anfonebau ac ati sy'n dod atom. Mae hyn yn galluogi'r staff i gael hygyrchedd i ddogfennau o bell yn ogystal â lleihau swm y papur yr ydym yn ei dderbyn, yn ei drin, yn ei storio a'i ailgylchu gyda gostyngiadau o ganlyniad yn ein gofynion storio.

Rydym wedi gwneud ein gweinyddion TG yn rhai rhithiol ac o ganlyniad mae angen llai o ynni i'w gyrru a'u hoeri.

Mae gan fwy na hanner ein gweithlu liniaduron a ffonau clyfar gan eu galluogi i weithio'n symudol sy'n lleihau eu dibyniaeth ar orfod gweithio o'n swyddfeydd. Bu hyn yn fodd i leihau eu teithiau i'r gwaith ac, yn eu tro, eu hallyriadau carbon deuocsid. Ni allem hyd yn hyn adrodd yn gywir ar effaith hyn ond byddwn yn archwilio'r posibiliad o wneud hyn yn y dyfodol.

Rydym wedi diweddarau ac ehangu ein gallu cynadledda fideo ymhob un o'n tair swyddfa ac rydym yn hyrwyddo'n weithredol ddefnyddio'r cyfleuster yn ddewis amgen yn hytrach na theithio. Ar hyn o bryd rydym yn gweithredu rhaglen i alluogi ein gweithwyr symudol i ymgyfranogi o gyfarfodydd cynadledda fideo â chydweithwyr a chleientiaid pan fônt i ffwrdd o'n swyddfeydd. Rydym yn disgwyl i lwyr weithredu'r fenter hon yn ystod 2014/15. Yn ogystal â gwella perfformiad amgylcheddol

ein swyddfeydd, rydym hefyd wedi gwneud cynnydd wrth newid ymddygiadau sefydliadol.

Ond golygai cyflwyno strwythur staffio newydd a threfniadau gweithio mwy symudol a hyblyg yn 2011 fod rhai o'r staff yn gorfod teithio'n fwy rhwng ein swyddfeydd neu wrth ymweld â'r sefydliadau a ariannwn. Serch hynny, rydym wedi cyflwyno nifer o fentrau i wrthbwysu effaith hyn.

Rydym yn hyrwyddo ac annog defnydd ffyrdd amgylcheddol-gyfeillgar o deithio gan gyfyngu ar deithiau i rai angenrheidiol yn unig ac annog y staff i deithio yn y ffordd fwyaf effeithiol gan gymryd i ystyriaeth agweddau amgylchedd ac arian. Rydym yn annog rhannu ceir ac rydym wedi darparu raciau cadw beiciau yn ein swyddfa yng Nghaerdydd. Rydym yn ystyried cyflwyno cymhellion pellach.

Mae ein rhaglen sefydlu staff yn cynnwys Ymwybyddiaeth Amgylcheddol ac mae aelodau o'r staff yn cael hyfforddiant a diweddariadau achlysurol fel sy'n briodol.

Hyrwyddwn gwtogi gwastraff ymhlith ein staff drwy annog lleihau, aildefnyddio ac ailgylchu. Hyrwyddwn yn weithredol ailgylchu a didoli gwastraff yn fewnol sy'n lleihau'r hyn a anfonir i'r safle tirlenwi a defnyddiwn sefydliadau trwyddedig a phriodol i waredu ein gwastraff. Ailgylchwn ein hoffer TG sy'n ddiangen neu'n rhy hen i'w defnyddio.

Mae gan bob un o'n prif gyflenwyr o gyfarpar swyddfa a chyflenwadau bolisiau amgylcheddol a systemau adrodd sydd ar waith ac yr ydym yn ystyried perfformiad ac ymwybyddiaeth amgylcheddol pan ddewiswn gontractwyr a chyflenwyr.

Rydym wedi safoni ein papur gohebu a defnyddiwn bapur Cyngor Stiwardiaeth Coedwigoedd wedi'i ailgylchu ar gyfer o leiaf 90% o'n hanghenion copïo a'n defnydd mewnol. Caiff rheolwyr adroddiadau misol sy'n dadansoddi gweithgarwch argraffu a chopïo i annog defnydd is yn gyffredinol.

Mae gan ein contractwyr glanhau bolisiau amgylcheddol ar waith i sicrhau y defnyddiant gynhyrchion ac offer ecogyfeillgar; rhaid cytuno â ni unrhyw newid yn y cynhyrchion glanhau.

Yn y blynyddoedd diweddar rydym wedi lleihau'n sylweddol nifer y copïau o'n cyhoeddiadau corfforaethol ac erbyn hyn cynhyrchu copïau electronig yw'n dewis cyntaf o ran cyhoeddi unrhyw beth. Bu hyn yn fodd i leihau ein defnydd o bapur, y nifer o gopïau papur a gawn ac sy'n rhaid i ni eu storio.

Yn gysylltiedig â hyn, mae ein gwefan yn darparu ystod eang o wybodaeth i ymgeiswyr grantiau, artistiaid a sefydliadau celfyddydol, ac i'r cyhoedd. Mae hyn yn ein cynorthwyo i ddarparu ein lefel o wasanaeth heb yr angen i argraffu ac anfon copïau papur. Mae ein prif wefan erbyn hyn ar waith am dros bedair blynedd, felly byddwn yn adolygu ein cyfres o wefannau a'u cynnwys yn ystod y flwyddyn gyda golwg ar eu gwneud yn fwy hygyrch a chynyddu lefel y wybodaeth a chynnwys a gwella ein safonau gwasanaeth.

Roeddem wrth ein bodd bod ein hymdrechion wedi'u cydnabod a'u bod yn gymorth inni sicrhau lefel 5 o achrediad y Ddraig Werdd yn ystod y flwyddyn. Rydym yn ystyried hyn yn dystiolaeth o'r cynnydd yr ydym wedi'i wneud yn y blynyddoedd diweddar.

Ein perfformiad:

Mae ein systemau adrodd mewnol yn ein galluogi i ddal a mesur manylion o'n defnydd o ddefnyddiau traul, gwastraff, ynni, dŵr a theithio'r staff ac felly ein hallyriadau carbon deuocsid. Gan ddilyn canllawiau'r Ddraig Werdd, rydym wedi gwella ein matrices adrodd gwastraff ac yn bwriadu parhau i ehangu a choethi ein hadrodd.

Mae pob un o'n tair swyddfa'n cael eu rhannu ag eraill gyda rhai costau wedi'u cynnwys yn y tâl gwasanaeth, yn benodol o ran costau gwastraff a defnydd dŵr. Mae'r sefyllfa hon yn cyfyngu ar ein gallu i asesu'n gywir ein defnydd

dŵr ac i raddau ein defnydd trydan hefyd. Byddwn yn archwilio gyda'n landlordiaid yr ochr ymarferol o gyflwyno systemau i wella sut y daliwn ddata.

	2013/14	2012/13
Gwastraff:		
Anariannol (tunelli metrig)		
Safle tirlenwi - <i>amcangyfrif</i>	1.65	2.2
Ailddefnyddio/ailgylchu - <i>amcangyfrif</i>	6.44	7.45
Allyriadau nwy tŷ gwydr tunelli metrig (carbon deuocsid)		
Allyriadau yn eu crynswth, cwmpas 2 a 3 (anuniongyrchol)	61	61
Defnyddio ynni (cilowat-awr)		
Trydan (anadnewyddadwy)	125,644	126,708
Trydan (adnewyddadwy)		
Nwy	Amherthnasol	Amherthnasol
Dangosyddion ariannol (£)		
Gwariant - ynni	21,709	18,900
Costau cyflenwi dŵr (ystâd y swyddfa) – ni allwn eu hasesu ar hyn o bryd, maent yn rhan o'r tâl gwasanaeth	Amherthnasol	Amherthnasol
Allyriadau teithio (tunelli metrig carbon deuocsid)		
Trên	8	12
Awyren ¹	64	64
Ceir/faniau	25	35
Costau teithio (£)		
Trên	24,085	33,194
Awyren	22,646	19,981
Ceir/faniau	47,956	39,440
Teithio (milltiroedd)		
Trên	102,761	154,806
Awyren	224,369	221,803
Ceir/faniau	65,695	86,789

¹ Sy'n cynnwys dylanwad y newid yn y cydbwysedd ymbelydrol ynghlwm wrth deithio awyr i ddal yr effaith fwyaf ar yr hinsawdd. Mae'r newid yn y cydbwysedd ymbelydrol yn mesur effaith amgylcheddol yr allyriadau o NOx (ocsidau nitraidd) ac ager dŵr wrth gael eu rhyddhau yn uchel yn yr awyr.

Ein gallu i ddylanwadu:

Ni yw'r dosbarthwr mwyaf o grantiau yn sector celfyddydol Cymru, rydym mewn lle ardderchog i ddylanwadu ar ymddygiad a pherfformiad ymhlith yr unigolion a'r sefydliadau a ariannwn.

Yn y blynyddoedd diwethaf roeddem wedi ariannu y rhaglen *Eginiad* a oedd wedi canolbwyntio ar seilwaith celfyddydol isel ei garbon a datblygu swyddogaeth y celfyddydau yn bair syniadau a gweledigaethau ar gyfer *Cenedl Un Blaned* isel ei charbon yng Nghymru. Roedd ein gwaith yn fodd i ariannu uwchgynhadledd *Eginiad*, digwyddiad ym maes y celfyddydau a chynaliadwyedd a ddigwyddodd ym Machynlleth yn hwyr yn 2012. Roeddem wedi ariannu comisiynau artistiaid a gwaith ffilm cysylltiedig â'r digwyddiad a oedd, yn ei dro, yn ymddangos ar fenter y BBC / Cyngor Celfyddydau Lloegr, *The Space*. Wedyn dechreuasom brosiect artist preswyl yn y Ganolfan Dechnoleg Amgen a chynnig cefnogaeth bellach i *Eginiad* i gwmpasu prosiect dogfennu ar y we.

Anogwn yn weithredol safonau amgylcheddol uchel yn y prosiectau cyfalaf a ariannwn â grant. Dyma ddwy enghraifft gyfredol ymhlith nifer: y prif brosiect adeiladu o'r newydd ym Mangor, *Pontio*, a fydd yn cyrraedd safon ardderchog Dull Asesu Amgylcheddol y Sefydliad Ymchwil i Adeiladau a phrosiect *Glynn Vivian* yn Abertawe a fydd yn cyrraedd safon dda iawn Dull Asesu Amgylcheddol y Sefydliad Ymchwil i Adeiladau oherwydd ei statws fel adeilad hanesyddol. Bydd yn rhaid i brosiectau cyfalaf y byddwn yn eu hariannu yn y dyfodol hefyd gwrdd â safonau priodol Dull Asesu Amgylcheddol y Sefydliad Ymchwil i Adeiladau.

At y dyfodol:

Yn ogystal â pharhau i wella ein perfformiad amgylcheddol ein hunain ac felly leihau ein heffaith ein hunain ar yr amgylchedd, rydym yn awyddus i ddylanwadu ar y sefydliadau a'r artistiaid yr ydym yn eu hariannu i wneud yr un fath.

Bydd ein polisi datblygu cynaliadwy yn targedu'n benodol ein sefydliadau sy'n cael arian refeniw drwy gyfuniad o gymorth a chefnogaeth, rhaglenni ariannu a hyfforddiant a rhannu gwybodaeth sydd wedi'u hwyluso.

Rydym yn bwriadu hefyd godi ymwybyddiaeth drwy wneud y canlynol: partneriaethau a chydweithio; ymwneud â rhwydweithiau perthnasol; creu a hwyluso cyfleoedd i ymgysylltu â'r materion; ac eiriol dros swyddogaeth y celfyddydau ym mhroses newid cymdeithasol.

Rydym yn ystyried ein polisi datblygu cynaliadwy yn rhywbeth sy'n mynd y tu hwnt i faterion amgylcheddol yn unig a bod yn weithredydd er newid wrth wella ymwybyddiaeth a pherfformiad amgylcheddol ymhlith y bobl yr ydym yn eu hariannu. Ac wrth wneud hyn bydd yn ein galluogi i chwarae ein rhan wrth ddarparu gweledigaeth Llywodraeth Cymru sydd ym *Mil Cenedlaethau'r Dyfodol*.



Nicholas Capaldi
Swyddog Cyfrifyddu
11 Gorffennaf 2014



Yr Athro Dai Smith
Cadeirydd
11 Gorffennaf 2014

Adroddiad Cydnabyddiaeth Ariannol

Tâl y Cyngor bob aelod o'i staff, ac eithrio'r Cadeirydd a'r Prif Weithredwr, yn unol â system gyflog a graddio y cytunwyd arni ac a gynhelir gan yr Adran Adnoddau Dynol. Mae polisi gwerthuso swyddi ar waith a gall y staff apelio graddio eu swyddi yn unol â hwnnw. Cytunwn â Llywodraeth Cymru ar delerau penodi'r Cadeirydd a'r Prif Weithredwr.

Mewn ymgynghoriad â'r undeb llafur cydnabyddedig llunir cylch gwaith cyflog a'i gyflwyno i Lywodraeth Cymru i'w gymeradwyo. Mae'r pecyn cyflog ac amodau canlynol yn gyfrwymol ar y Cyngor cyfan tan y cylch negodi nesaf. Dibynna cynnydd dan y cylch gwaith cyflog ar berfformiad a sefydlwyd gan system y Cyngor o adolygiadau datblygiad personol.

Gyda chymeradwyaeth y Comisiwn Elusennau caiff y Cadeirydd gydnabyddiaeth ariannol ar gyfradd a bennir gan Lywodraeth Cymru sy'n adlewyrchu ymroddiad amser lleiafysymiol i fusnes y Cyngor. Rhydd Llywodraeth Cymru hefyd gyngor ar y cynnydd blynyddol yng nghyflog y Cadeirydd ond ni chaiff daliadau bonws ac nid yw'n aelod o'r cynllun pensiwn.

Yng nghydnabyddiaeth ariannol y Prif Weithredwr mae cyflog sylfaenol a bonws blynyddol. Argymhella'r Pwyllgor Cydnabyddiaeth Ariannol fonysau blynyddol i'r Cyngor ar ôl ystyried perfformiad y Prif Weithredwr yn erbyn nifer o amcanion a bennwyd ymlaen llaw. Cyfunir canran o'r cynnydd, fel y cynghorir gan Lywodraeth Cymru, â chyflog y Prif Weithredwr a thelir y gweddill fel dyfarniad heb ei gyfuno. Yn absenoldeb canllawiau oddi wrth Lywodraeth Cymru o ran newidiadau i gyflog y Prif Weithredwr, nid oedd y Pwyllgor Cydnabyddiaeth Ariannol yn gallu penderfynu a oedd modd talu cynnydd yn ystod y flwyddyn. O ganlyniad ni chafodd y Prif Weithredwr gynnydd neu fonws ar wahân o ran 2013/14.

Ceir manylion pellach am gydnabyddiaeth ariannol a buddiannau pensiwn y Cadeirydd, y Prif Weithredwr a'r Cyfarwyddwyr eraill yn nodyn 9b o'r datganiadau ariannol. Archwilir y wybodaeth hon.

Penodir aelodau'r Cyngor gan Weinidogion Cymru am gyfnod o dair blynedd a gellir eu hailbenodi am gyfnod pellach o dair blynedd. Penodwyd y Cadeirydd presennol, yr Athro Dai Smith, yn aelod o'r Cyngor ar 1 Ebrill 2004, ond daeth yn Gadeirydd ar 1 Ebrill 2006. Wedyn penododd y Gweinidog dros Ddiwylliant, Chwaraeon a'r Gymraeg yr Athro Dai Smith am dymor o dair blynedd (1 Ebrill 2007-31 Mawrth 2010), adnewyddodd y Gweinidog dros Dreftadaeth ei benodiad am dair blynedd arall (hyd at 31 Mawrth 2013) a chyhoeddodd y Gweinidog dros Dai, Adfywio a Threftadaeth y pery'r Athro yn ei swydd tan 31 Mawrth 2016. Cyflogir y Prif Weithredwr ac uwch gyfarwyddwyr ar gontractau parhaol yn unol â thelerau ac amodau safonol y Cyngor.

Ar ôl cwblhau cyfnod prawf o chwe mis yn llwyddiannus, mae hawl gan y Prif Weithredwr a Chyfarwyddwyr i gael rhybudd o 13 wythnos i derfynu eu cyflogaeth.

Dyddiadau dechrau cyflogaeth yw: Yr Athro Dai Smith (Cadeirydd) 1 Ebrill 2006; Nicholas Capaldi (Prif Weithredwr) 15 Medi 2008; David Alston (Cyfarwyddwr y Celfyddydau) 1 Gorffennaf 2005; Katherine Davies (Cyfarwyddwr Gwasanaethau Buddsoddi ac Ariannu o 1 Chwefror 2012 ymlaen), 24 Awst 1998; Diane Hebb (Cyfarwyddwr Ymgysylltu ac Ymglyfranogi o 1 Chwefror 2012), 13 Ionawr 1992; Siân Tomos (Cyfarwyddwr Menter ac Adfywio o 1 Chwefror 2012 ymlaen), 3 Mai 1994; a Hywel Tudor (Cyfarwyddwr Cyllid ac Adnoddau) 21 Ionawr 2002.

Aelodau o'r Pwyllgor Cydnabyddiaeth Ariannol
a wasanaethodd er 1 Ebrill 2013 oedd:

Yr Athro Dai Smith (aelod o'r Cyngor);
Margaret Jervis MBE DL (aelod o'r Cyngor); a
Dr John Geraint (aelod o'r Cyngor).



Nicholas Capaldi
Swyddog Cyfrifyddu
11 Gorffennaf 2014



Yr Athro Dai Smith
Cadeirydd
11 Gorffennaf 2014

Datganiad o Gyfrifoldebau'r Cyngor a'r Swyddog Cyfrifyddu

Dan Erthygl 11 o'r Siarter Frenhinol ddyddiedig 30 Mawrth 1994 (fel y'i diwygiwyd) mae'n ofynnol i'r Cyngor baratoi datganiad cyfrifon ar ffurf a sail a bennir gan Weinidogion Cymru ar gyfer pob blwyddyn ariannol. Paratoir y cyfrifon ar sail cronïadau ac mae'n rhaid iddynt roi darlun cywir a theg o sefyllfa'r Cyngor ar ddiwedd y flwyddyn, ei adnoddau i mewn a'r ffordd y defnyddir adnoddau, enillion a cholledion cydnabyddedig a llifau arian ar gyfer y flwyddyn ariannol.

Wrth baratoi'r cyfrifon, mae'n ofynnol i'r Swyddog Cyfrifyddu gydymffurfio ag egwyddorion cyfrifyddu a gofynion datgelu Datganiad o'r Arfer a Argymhellir ar gyfer Elusennau (diwygiwyd 2005), ac i'r graddau ei fod yn egluro neu'n adeiladu ar ofynion y Datganiad o'r Arfer a Argymhellir, *Llawlyfr Adroddiadau Ariannol y Llywodraeth* ac yn benodol:

- ufuddhau i'r Cyfarwyddyd Cyfrifon a gyhoeddwyd gan Weinidogion Cymru, gan gynnwys y gofynion cyfrifyddu a datgelu perthnasol a chymhwyso polisïau cyfrifyddu addas yn gyson;
- llunio barn ac amcangyfrifon ar sail resymol;
- nodi a ddilynwyd safonau cyfrifyddu cymwys, fel y'u nodwyd yn y Datganiad o'r Arfer a Argymhellir a *Llawlyfr Adroddiadau Ariannol y Llywodraeth*, a datgelu ac esbonio unrhyw wriadau perthnasol yn y datganiadau ariannol; a
- pharatoi'r datganiadau ariannol ar sail busnes byw.

Mae Prif Swyddog Cyfrifyddu Llywodraeth Cymru wedi dynodi'r Prif Weithredwr yn Swyddog Cyfrifyddu dros y Cyngor. Nodir cyfrifoldebau'r Swyddog Cyfrifyddu, gan gynnwys ei gyfrifoldeb am briodoldeb a rheoleidd-dra'r cyllid cyhoeddus y mae'r Swyddog Cyfrifyddu'n atebol amdano, am gadw cofnodion cywir a diogelu asedau'r Cyngor, ym Memorandwm i Swyddogion Cyfrifyddu Llywodraeth Cymru a gyhoeddwyd gan Drysorlys Ei Mawrhydi.



Nicholas Capaldi
Swyddog Cyfrifyddu
11 Gorffennaf 2014



Yr Athro Dai Smith
Cadeirydd
11 Gorffennaf 2014

Tystysgrif ac Adroddiad Archwilydd Cyffredinol Cymru i Gyngor Celfyddydau Cymru

Ar dystiaf fy mod wedi archwilio datganiadau ariannol cyfrif gweithgareddau cyffredinol Cyngor Celfyddydau Cymru ar gyfer y flwyddyn a ddaeth i ben 31 Mawrth 2014 dan erthygl 11 o Siarter Frenhinol y Cyngor. Mae'r rhain yn cynnwys y datganiad gweithgareddau ariannol, y fantolen, datganiad llif arian a'r nodiadau cysylltiedig. Paratowyd y datganiadau ariannol hyn dan y polisiau cyfrifyddu a nodir ynddynt. Archwiliais hefyd y wybodaeth yn yr Adroddiad ar gydnabyddiaeth ariannol a ddisgrifir yn yr adroddiad hwnnw fel rhai archwiliedig.

Priod gyfrifoldebau'r Cyngor, y Swyddog Cyfrifyddu a'r archwilydd

Fel yr eglurir yn fanylach yn Natganiad Cyfrifoldebau'r Cyngor a'r Swyddog Cyfrifyddu, y Prif Weithredwr yw'r Swyddog Cyfrifyddu ac ef sy'n gyfrifol am baratoi'r Adroddiad Blyneddol, sy'n cynnwys yr Adroddiad Cydnabyddiaeth Ariannol, a'r datganiadau ariannol yn unol ag Erthygl 11 o Siarter Frenhinol y Cyngor a chyfarwyddiadau a wnaed gan Weinidogion Cymru dan y Ddeddf honno, ac am sicrhau rheoleidd-dra'r trafodion ariannol.

Fy nghyfrifoldeb yw archwilio'r datganiadau ariannol a'r rhan o'r adroddiad ar gydnabyddiaeth i'w harchwilio yn unol â'r gyfraith berthnasol a'r Safonau Archwilio Rhyngwladol (y DU ac Iwerddon). Mae'r safonau hyn yn ei gwneud yn ofynnol imi gydymffurfio â Safonau Moesegol i Archwilwyr y Bwrdd Arferion Archwilio.

Cwmpas yr archwiliad o'r datganiadau ariannol

Cynhelir archwiliad i gael tystiolaeth am y symiau a'r datgeliadau yn y datganiadau ariannol a'r nodiadau cysylltiedig i roi sicrwydd rhesymol nad oes unrhyw gamddatganiadau perthnasol yn y datganiadau ariannol, boed hynny drwy dwyll neu wall. Mae hyn yn cynnwys

asesu'r canlynol: a yw'r polisiau cyfrifyddu yn briodol i amgylchiadau'r Cyngor ac wedi'u cymhwyso'n gyson a'u datgelu'n ddigonol; rhesymoldeb amcangyfrifon cyfrifyddu sylweddol a wnaed gan y Cyngor; a chyflwyniad cyffredinol y datganiadau ariannol.

Mae hefyd yn ofynnol imi gael digon o dystiolaeth i roi sicrwydd rhesymol bod y gwariant a'r incwm wedi'u cymhwyso at y dibenion a fwriadwyd gan Gynulliad Cenedlaethol Cymru a bod y trafodion ariannol yn cydymffurfio â'r awdurdodau sy'n eu llywodraethu.

Hefyd darllenaf yr holl wybodaeth ariannol ac anariannol yn Adroddiad Blyneddol yr ymddiriedolwyr i nodi unrhyw anghysonderau sylweddol o'u cymharu â'r datganiadau ariannol archwiliedig. Os dof yn ymwybodol o unrhyw gamddatganiadau neu anghysonderau sylweddol ymddangosiadol, ystyriaf y goblygiadau yn fy adroddiad.

Barn ar y Datganiadau Ariannol

Yn fy marn, mae'r datganiadau ariannol:

- yn rhoi darlun cywir a theg o sefyllfa'r Cyngor ar 31 Mawrth 2013 a'i ddiffyg a'i lifau arian am y flwyddyn a ddaeth i ben bryd hynny; ac
- wedi'u paratoi'n iawn yn unol â chyfarwyddiadau Gweinidogion Cymru a gyhoeddir dan erthygl 11 o Siarter Frenhinol y Cyngor.

Barn ar Reoleidd-dra

Yn fy marn, ymhob ffordd berthnasol, mae'r gwariant a'r incwm wedi'u cymhwyso at y dibenion a fwriadwyd gan Gynulliad Cenedlaethol Cymru ac mae'r trafodion ariannol yn cydymffurfio â'r awdurdodau sy'n eu rheoli.

Barn ar faterion eraill

Yn fy marn:

- mae'r rhan o'r Adroddiad Cydnabyddiaeth Ariannol i'w harchwilio wedi'i pharatoi'n briodol yn unol â chyfarwyddiadau Gweinidogion Cymru a wnaed dan Erthygl 11 o Siarter Frenhinol y Cyngor;
- mae'r wybodaeth a gynhwysir yn Adroddiad Blynyddol yr ymddiriedolwyr yn gyson â'r datganiadau ariannol.

Materion y cyflwynaf adroddiad arnynt drwy eithriad

Nid oes gennyf unrhyw beth i'w nodi o ran y materion canlynol, y cyflwynaf adroddiad ichi arnynt os bydd yr amgylchiadau canlynol yn berthnasol, yn fy marn:

- nid yw'r Datganiad Llywodraethu Blynyddol yn adlewyrchu cydymffurfiaeth â chanllawiau Trysorlys Ei Mawrhydi;
- ni chadwyd cofnodion cyfrifyddu priodol;
- ni ddatgelwyd gwybodaeth a ddynodwyd gan Drysorlys Ei Mawrhydi o ran cydnabyddiaeth a thrafodion eraill; neu
- nid wyf wedi derbyn yr holl wybodaeth a'r esboniadau sydd arnaf eu hangen ar gyfer fy archwiliad.

Adroddiad

Nid oes gennyf sylwadau i'w gwneud ar y datganiadau ariannol hyn.

Huw Vaughan Thomas
Archwilydd Cyffredinol Cymru
24 Heol y Gadeirlan
Caerdydd
CF11 9LJ

16 Gorffennaf 2014

Cyfrifoldeb Cyngor Celfyddydau Cymru yw cynnal gwefan Cyngor Celfyddydau Cymru a sicrhau cywirdeb; nid yw'r gwaith a gyflawnwyd gan yr ymchwilydd yn cynnwys ystyriaeth ar y materion yma ac o ganlyniad nid yw'r archwilydd yn cymryd unrhyw gyfrifoldeb dros unrhyw newidiadau a ddigwydd i'r datganiadau ariannol unwaith y cyflwynwyd hwy'n y lle cyntaf ar y wefan.

Datganiad o Weithgareddau Ariannol
ar gyfer y flwyddyn a ddaeth i ben 31 Mawrth 2014

	Nodyn	Cronfeydd anghyfyngedig £'000	Cronfeydd cyfyngedig £'000	2014 Cyfanswm £'000	2013 Cyfanswm £'000
ADNODDAU SY'N DOD I MEWN					
Adnoddau sy'n dod i mewn o arian a gynhyrchwyd					
<i>Incwm gwirfoddol:</i>					
Grant cymorth oddi wrth Lywodraeth Cymru	3	29,826	4,400	34,226	34,247
Grantiau a rhoddion eraill	4	-	845	845	2,409
Is-gyfanswm Incwm Gwirfoddol		29,826	5,245	35,071	36,656
<i>Gweithgareddau cynhyrchu arian:</i>					
Gwasanaethau a nawdd	5	148	63	211	267
<i>Incwm buddsoddi:</i>					
Llog banc		9	-	9	17
Adnoddau eraill sy'n dod i mewn	6	508	-	508	174
Cyfanswm yr adnoddau sy'n dod i mewn		30,491	5,308	35,799	37,114
ADNODDAU A WARIWYD					
Gweithgareddau elusennol	7,8,9	31,538	5,158	36,696	36,678
Costau llywodraethu	10	89	-	89	87
Grant cymorth a roddwyd i Lywodraeth Cymru		-	300	300	-
Llog banc a ildwyd i Gronfa Gyfunol Cymru		9	-	9	17
Cyfanswm yr adnoddau a wariwyd		31,636	5,458	37,094	36,782
Adnoddau net a dderbyniwyd/(a dalwyd allan)		(1,145)	(150)	(1,295)	332
Trosglwyddiadau gros rhwng cronfeydd	15	30	(30)	-	-
Symudiad net yn yr arian		(1,115)	(180)	(1,295)	332
Balansau arian a ddygwyd ymlaen		2,823	412	3,235	2,903
Cyfanswm yr arian a gariwyd ymlaen		1,708	232	1,940	3,235

Nid oes unrhyw enillion na cholledion ac eithrio'r rhai a ddangosir uchod.

Nid oes unrhyw weithgareddau sydd wedi peidio ac ni chafwyd unrhyw gaffaeliadau yn ystod y flwyddyn.

Mae'r nodiadau ar dudalennau 55 - 78 yn rhan o'r datganiadau ariannol hyn

Mantolen

ar 31 Mawrth 2014

		2014		2013	
	Nodyn	£'000	£'000	£'000	£'000
Asedau sefydlog					
Asedau sefydlog anniriaethol	11a		7		15
Asedau sefydlog diriaethol	11b		249		295
			<u>256</u>		<u>310</u>
Buddsoddi yn					
Cerdd Cymru: Music Wales Cyf	1b, 20		-		-
Asedau cyfredol					
Grantiau a dalwyd ymlaen llaw	12	496		516	
Dyledwyr a rhagdaliadau eraill	13	1,216		2,281	
Arian a phethau cyfwerth ag arian		1,021		1,491	
		<u>2,733</u>		<u>4,288</u>	
Credydwyr: symiau sy'n ddyledus mewn blwyddyn					
Grantiau taladwy		(504)		(104)	
Credydwyr eraill sy'n ddyledus o fewn blwyddyn		(545)		(1,259)	
	14	<u>(1,049)</u>		<u>(1,363)</u>	
Asedau cyfredol net			<u>1,684</u>		<u>2,925</u>
Cyfanswm yr asedau llai'r rhwymedigaethau cyfredol			1,940		3,235
Asedau net			<u><u>1,940</u></u>		<u><u>3,235</u></u>
Cynrychiolwyd gan:					
Gronfeydd					
Cronfeydd anghyfyngedig	15		1,708		2,823
Cronfeydd cyfyngedig	15		232		412
			<u>1,940</u>		<u>3,235</u>

Mae'r nodiadau ar dudalennau 55 - 78 yn rhan o'r datganiadau ariannol hyn.

Cymeradwywyd y datganiadau ariannol gan Gyngor Celfyddydau Cymru a'u llofnodi ar ei ran gan



Nicholas Capaldi
Swyddog Cyfrifyddu
11 Gorffennaf 2014



Yr Athro Dai Smith
Cadeirydd
11 Gorffennaf 2014

Datganiad Llif Arian

ar gyfer y flwyddyn a ddaeth i ben 31 Mawrth 2014

	Nodyn	2014 £'000	2013 £'000
Mewnlif arian net/(all-lif) o weithgareddau gweithredu	17a	(414)	(6,101)
Llog banc		9	17
		<hr/>	<hr/>
		(405)	(6,084)
Gwariant cyfalaf	17b	(65)	(76)
Cynnydd/(Gostyngiad) mewn arian yn y flwyddyn	17c	<hr/> (470) <hr/>	<hr/> (6,160) <hr/>

Mae'r nodiadau ar dudalennau 55 - 78 yn rhan o'r datganiadau ariannol hyn

Nodiadau sy'n rhan o'r datganiadau ariannol

1. Polisiâu cyfrifyddu

a. Sail y paratoi

Paratowyd y datganiadau ariannol hyn dan y confensiwn cost hanesyddol a addaswyd i gynnwys rhai asedau sefydlog yn ôl eu gwerth i'r Cyngor ar sail cost gyfredol. Fe'u paratowyd yn unol â'r Cyfarwyddyd Cyfrifon a gyhoeddwyd gan Weinidogion Cymru a bodlonant ofynion Deddf Elusennau 2006 a 2011, cyfarwyddiadau'r Comisiwn Elusennau ar Gyfrifyddu ac Adrodd gan Elusennau: Datganiad o Ymarfer a Argymhellir (diwygiedig 2005) a Datganiadau o Ymarfer Safonol Cyfrifyddu a Safonau Adrodd Ariannol a gyflwynwyd ac a fabwysiadwyd gan y Bwrdd Safonau Cyfrifyddu cyn belled bod y gofynion yn briodol. Yn ogystal â chydymffurfio â'r Datganiad Arfer a Argymhellir ar gyfer Elusennau, rhoddir ystyriaeth i *Lawlyfr Adroddiadau Ariannol y Llywodraeth* a gyhoeddwyd gan Drysorlys Ei Mawrhydi i'r graddau ei fod yn egluro neu'n adeiladu ar ofynion y Datganiad Arfer a Argymhellir. Nodir isod grynodedb o'r prif bolisiâu cyfrifyddu sydd wedi'u cymhwyso'n gyson.

Dan Gyfarwyddiadau Cyfrifon ar wahân mae'r driniaeth gyfrifyddu a gaiff grantiau cyffredinol a grantiau'r loteri yn wahanol iawn. Felly, gan ystyried paragraff 359 o Ddatganiad Arfer a Argymhellir y Comisiwn Elusennau (a ddiwygiwyd yn 2005), ym marn yr ymddiriedolwyr mae'n amhriodol paratoi cyfrif cyfunol gan na roddai ddarlun gwir a theg o'r ffordd y defnyddia'r Cyngor ei adnoddau. Ond darperir cyfanswm yr adnoddau i mewn ac amcan o'r gwariant elusennol uniongyrchol cyfun ar y celfyddydau yn nodyn 2.

b. Cerdd Cymru:Music Wales Cyf

Mae gan y Cyngor fudd 50% yn Cerdd Cymru:Music Wales Cyf, sef cyd-drefniant â'r Sefydliad Cerddoriaeth Gymreig. Yn unol ag FRS 9 y cyfrifir y budd hwn yn gyd-drefniant

nad yw'n endid na chyfunwyd â datganiadau ariannol y Cyngor. Yn lle gwneud hyn, nodwyd ein cyfran o lif arian yn Cerdd Cymru:Music Wales a chyfrifyddwyd amdani yn natganiad y gweithgareddau ariannol petai'n rhan o weithrediadau'r Cyngor. Dangosir unrhyw symiau sy'n ddyledus i Cerdd Cymru:Music Wales neu'n ddyledus ganddi inni dan y penawdau priodol yn y fantolen. Ni chyfunwyd y trefniant ac felly ni chofnodir unrhyw fuddsoddiad yn Cerdd Cymru:Music Wales yn ei gost hanesyddol, llai'r lleihad yn y gwerth i adlewyrchu cyfran y Cyngor o'r asedau net, lle mae hyn yn is. Ni chymer y datganiadau ariannol i ystyriaeth unrhyw warged a gynhyrchir ac a ddelir yn Cerdd Cymru:Music Wales am fod cyfyngiadau arno ac ansicrwydd ynghylch ei ddsbarthu. (Gweler nodyn 20)

c. Incwm

Rhoddir cyfrif am bob incwm ar sail cronïadau, heblaw am gymynroddion, cyfraniadau a rhoddion a gydnabyddir dim ond pan gânt eu derbyn. Trinnir grantiau cyfalaf sy'n dderbyniadwy fel adnoddau sy'n dod i mewn.

Ni chofnodir incwm yn wariant net yn natganiad gweithgareddau ariannol.

ch. Dosbarthu Loteri

Ni chwmpasa'r datganiadau ariannol hyn swyddogaeth y Cyngor i ddsbarthu'r loteri y paratowyd datganiadau ariannol ar wahân ar ei chyfer yn unol â'r cyfarwyddiadau a roddwyd gan yr Ysgrifennydd Gwladol dros Ddiwylliant, y Cyfryngau a Chwaraeon.

Âr Cyngor i gostau sy'n cynnal ei swyddogaeth o weithgareddau cyffredinol a dosbarthu arian y loteri. Yn unol â'r Cyfarwyddyd Ariannol a roddwyd gan Lywodraeth Cymru, dosranna'r Cyngor gostau anuniongyrchol yn briodol rhwng y ddau faes hyn o weithgarwch gan gyfeirio at yr amser a dreuliant neu'r adnoddau a ddefnyddiant.

d. Adnoddau a werir

Rhoddir cyfrif am bob gwariant ar sail croniadau ac mae wedi'i ddsbarthu dan benawdau sy'n cyfuno'r holl gostau sy'n ymwneud â'r categori. Lle na ellir priodoli costau'n uniongyrchol i benawdau penodol maent wedi'u dyrannu i weithgareddau ar sail sy'n gyson â'r defnydd o'r adnoddau.

dd. Grantiau a roddwyd

Ceir gwariant cymhorthdal ar ffurf grantiau a gynigir yn ffurfiol i sefydliadau a ariannwn. Cynigir grantiau er mwyn cynnal rhaglen o weithgareddau y cynlluniwyd ar eu cyfer, neu sy'n cychwyn mewn blwyddyn ariannol benodol a chodir hwy ar ddatganiad o Weithgareddau Ariannol y flwyddyn honno.

Ar y Datganiad o Weithgareddau Ariannol ni chodir ymrwymadau ymlaen a wneir yn y flwyddyn sy'n gysylltiedig â gweithgarwch y flwyddyn nesaf fel y dywed nodyn 19. Ym marn yr ymddiriedolwyr ni fyddai cynnwys y grant cymorth i gwrdd â'r ymrwymadau hyn yn rhoi golwg wir a theg ar ddefnydd y Cyngor o'i adnoddau am nas cydnabyddir nes ei dderbyn.

Dangosir grantiau heb eu talu ar ddiwedd y flwyddyn yn gredydwy'r yn y Fantolen. Dangosir unrhyw ragdaliadau a wnaed mewn perthynas â grantiau a gymeradwywyd yng nghyswllt weithgareddau yn y dyfodol yn y fantolen fel asedau cyfredol.

Mae pob grant a gynigiwyd wedi'i restru yn yr atodiad i'r Adroddiad Blynyddol hwn.

e. Gwasanaethau a nawdd

Cynnwys gwasanaethau a nawdd y costau uniongyrchol, gan gynnwys staff a dibisiant, y gellir eu priodoli i weithgareddau elusennol.

f. Dyrannu costau gweithredu

Dyrannwyd hwy yn y lle cyntaf rhwng gweithgareddau elusennol a llywodraethu. Rhannwyd costau gweithredu sy'n gysylltiedig â gweithgareddau elusennol i adlewyrchu'r amser a dreulia'r staff wrth ddarparu gweithgareddau uniongyrchol a chefnogi eu darparu. Mae dyraniad a dadansoddiad y costau hyn yn nodyn 7, 8 a 9.

ff. Costau llywodraethu

Mae costau llywodraethu yn cynnwys pob cost sy'n ymwneud ag atebolrwydd cyhoeddus y Cyngor fel elusen a'i gydymffurfiaeth â rheoleiddio ac arferion da. Dadansoddir y costau hyn yn nodyn 10.

g. Arian tramor

Trosir yn unol â'r gyfradd gyffredinol ar adeg y trafodyn arian refeniw a gafwyd a gwariant yr aed iddo mewn arian tramor. Trosir yn unol â'r gyfradd gyffredinol ar adeg dyddiad y fantolen unrhyw falansau a nodir mewn arian tramor. Trosir yn unol â chyfradd y contract trafodion a balansau a gwmpesir gan flaengontractau.

ng. Cydnabod rhwymedigaethau

Cydnabyddir rhwymedigaethau pan gyfyd rhwymedigaeth i drosglwyddo buddiannau economaidd o ganlyniad i trafodion neu ddigwyddiadau yn y gorffennol.

h. Cyfrifyddu cronfeydd

Cronfeydd cyfyngedig yw'r rhai a ddefnyddir yn ôl cyfyngiadau penodol a orfodir gan roddwyr neu a wnawn am resymau penodol. Mae'r gost o godi a gweinyddu arian o'r fath wedi'i chodi ar y gronfa benodol. Nodir amcan a defnydd pob cronfa gyfyngedig yn y nodiadau i'r datganiadau ariannol.

Cronfeydd anghyfyngedig yw'r rhai sydd ar gael i'w ddefnyddio yn ôl ein disgrisiwn i hyrwyddo amcanion ein siarter ac na ddynodwyd at unrhyw ddibenion eraill.

Lle dyrennir costau cynnal i weithgareddau elusennol cyfyngedig trosglwyddir swm o'r arian anghyfyngedig i dalu'r costau hyn.

i. Asedau sefydlog

Perchnogwn ddau eiddo rhydd-ddaliadol (Theatr y Sherman a Stiwdio Ddawns Rubicon) a osodir ar brydlesau hir am rent rhad i denantiaid na chânt eu rheoli gennym a heb ddarpariaeth inni eu hailfeddiannu. Yn seiliedig ar gyngor gan syrfewyr siartredig allanol ac annibynnol, ystyrir bod gwerth gweddilliol y buddiannau rhydd-ddaliadol hyn yn fach iawn felly caiff yr asedau hyn eu dal yn y cyfrifon ar ddim gwerth.

Trinnir costau datblygu gwefan, yn unol â chrynodeb 29 o'r Tasglu Materion Brys yn asedau sefydlog diriaethol.

Trinnir trwyddedau meddalwedd gyfrifiadurol fel asedau sefydlog anniriaethol os cwmpasant fwy nag un flwyddyn.

Ac eithrio eiddo rhydd-ddaliadol, cynhwysir pob ased sefydlog diriaethol ac anniriaethol ar gost hanesyddol lai rhywfaint am ddibrisiant ac amorteiddiad. Yn ein barn nid oes gwahaniaeth sylweddol rhwng gwerth y llyfr ac un y farchnad.

j. Amorteiddiad a dibrisiant

Cyfafeir asedau unigol sy'n costio £1,000 ac yn ddrutach a rhoddir blwyddyn gyfan o ddibrisiant yn y flwyddyn gaffael. Darperir amorteiddiad ar asedau sefydlog anniriaethol a dibrisiant ar asedau sefydlog diriaethol ar gyfraddau a gyfrifir i ddileu cost neu brisiant pob ased i'w gwerth gweddilliol ar sail llinell syth dros eu bywyd defnyddiol disgwylidig fel a ganlyn:

Trwyddedau meddalwedd cyfrifiadurol - dros 3 blynedd

Gwelliannau prydlesol dros gyfnod y brydles Celfi, gosodion a ffitiadau - dros 10 mlynedd
Offer - dros 4 blynedd

Costau datblygu gwefan - dros 3 blynedd
System gyfrifiadurol - dros 3 blynedd

l. Prydlesi

Codir costau prydlesi gweithredol ar y Datganiad Gweithgareddau Ariannol ar sail llinell syth dros fywyd y brydles.

ll. Pensiynau

Mae Cyngor Celfyddydau Cymru yn gyflogwr sydd wedi'i dderbyn i Gynllun Ymddeol Cyngor y Celfyddydau 1994 sy'n darparu buddiannau diffiniedig i'w weithwyr. Codir am gostau ein cyfraniadau ar y datganiad gweithgareddau ariannol fel y gellir rhannu cost pensiynau dros fywyd gwaith y gweithwyr.

Mae hefyd yn gynllun budd diffiniedig, cyflogwyr lluosog felly, ni allwn nodi ein cyfran o'r asedau a'r rhwymedigaethau sylfaenol. Felly rhoddyd cyfrif am y cynllun fel petai'n gynllun cyfraniad diffiniedig, yn unol ag FRS 17.

Cyflwynodd Cyngor Celfyddydau Cymru hefyd gynllun cyfraniad diffiniedig, Pensiwn y Bobl, a ddaw i rym ar 1 Mai 2014, sy'n ddewis amgen i ddiwallu gofynion deddfwriaeth awtogofrestru. Cyfrifyddir ar gyfer y cynllun yn unol ag FRS 17.

m. Trethiant

Codir Treth Ar Werth anadenilladwy a ddeillia o wariant ar weithgareddau nad ydynt yn rhai busnes ar y datganiad gweithgareddau ariannol neu caiff ei chyfalafu'n ased sefydlog lle y bo'n gymwys.

n. Offerynnau ariannol

Asedau ariannol: Nid yw dyledwyr masnachol yn cario unrhyw log a chânt eu nodi ar eu gwerth nominal fel y'u gostyngwyd gan lwfansau priodol ar gyfer symiau anadenilladwy amcangyfrifedig. Mae arian yn cynnwys arian parod ac arian yn y banc ac arian wedi'i gadw yn y tymor byr ond ar delerau sy'n caniatáu ei gael ar unwaith.

Rhwymedigaethau ariannol: Nid yw credydwyr masnachol yn cario llog a chânt eu nodi ar eu gwerth nominal.

2. Gweithgareddau cyffredinol a dosbarthu'r Loteri: adnoddau cyfunol sy'n dod i mewn a gwariant elusennol uniongyrchol ar y celfyddydau

Dengys cyfrif dosbarthu'r Loteri ar wahân mai cyfran 2013/14 Cyngor Celfyddydau Cymru o'r enillion o'r Loteri Genedlaethol yw £16,892,000 (2012/13: £19,355,000). Ar gyfer 2013/14, cyfanswm cyfunol yr adnoddau a ddeuai i mewn o ran gweithgareddau cyffredinol a'r Loteri oedd £52,843,000 (2012/13: £56,599,000).

Codir grantiau cyffredinol ar y datganiad gweithgareddau ariannol cyn gynted ag y cânt eu cynnig. Codir grantiau'r Loteri dim ond pan fydd y cynnig ffurfiol wedi'i dderbyn gan y sawl a gaiff y grant. Er nad yw pob un yn cael ei godi'n wariant yn Natganiad Gwariant Net Cynhwysfawr, yn ystod 2013/14 cymeradwyodd y Cyngor grantiau'r Loteri o £18,078,000 (2012/13: £11,958,000). Ar y sail hon, cyfanswm y gwariant uniongyrchol elusennol ar y celfyddydau ar gyfer gweithgareddau cyffredinol a Loteri ar gyfer 2013/14 oedd £56,784,000 (2012/13: £50,055,000).

3. Adnoddau a dderbynnir

Incwm gwirfoddol: Grant cymorth oddi wrth Lywodraeth Cymru

Mae'r grant cymorth a ddangosir yn y datganiad o weithgareddau ariannol yn gyson â'r swm o arian a roddwyd gan Lywodraeth Cymru fel a ganlyn:

	Cronfeydd anghyfyngedig £'000	Cronfeydd cyfyngedig £'000	2014 Cyfanswm £'000	2013 Cyfanswm £'000
Cymorth grant arian a dalwyd yn llawn	29,826	4,400	34,226	34,247
Cymorth grant a gredydwyd i adnoddau sy'n dod i mewn yn y datganiad gweithgareddau ariannol	29,826	4,400	34,226	34,247

4. Adnoddau a dderbynnir

Incwm gwirfoddol: Grantiau a rhoddion eraill

	Cronfeydd anghyfyngedig £'000	Cronfeydd cyfyngedig £'000	2014 Cyfanswm £'000	2013 Cyfanswm £'000
Grantiau o arian Ewropeaidd	-	155	155	1,851
<i>Sbardun</i> – cyfraniad oddi wrth raglen Cymunedau'n Gyntaf Llywodraeth Cymru	-	100	100	-
Gŵyl Dylan Thomas 100 – cyfraniadau oddi wrth bartneriaid	-	590	590	-
Cronfa Wladol y DU	-	-	-	507
Grantiau o flynyddoedd blaenorol nad oes eu hangen bellach	-	-	-	51
	-	845	845	2,409

5. Adnoddau a dderbynnir

Gweithgareddau cynhyrchu arian:

Gwasanaethau a nawdd

	Cronfeydd anghyfyngedig £'000	Cronfeydd cyfyngedig £'000	2014 Cyfanswm £'000	2013 Cyfanswm £'000
Cynllun teithio cymunedol:				
- cyfraniadau gan leoliadau/hyrwyddwyr	114	-	114	126
Celfyddydau Rhyngwladol Cymru:				
- cyfraniad oddi wrth The British Council	-	60	60	40
- cyfraniadau gan eraill	-	3	3	15
Taliadau'r <i>Cynllun Casglu</i>	25	-	25	24
Cynhadledd Flynyddol - ffioedd y cynadleddwyr	6	-	6	4
Symposiwm Marchnata'r Celfyddydau - ffioedd yr hyfforddeion	2	-	2	-
Incwm arall	1	-	1	-
Olympiad Diwylliannol 2012:				
- cyfraniad gan Lywodraeth Cymru	-	-	-	33
Cronfa Wladol y DU - ffioedd rheoli	-	-	-	24
Ffioedd am waith arddangos yn Nhŷ Gwydyr, Whitehall	-	-	-	1
	148	63	211	267

6. Adnoddau a dderbynnir

Adnoddau eraill sy'n dod i mewn

	Cronfeydd anghyfyngedig £'000	Cronfeydd cyfyngedig £'000	2014 Cyfanswm £'000	2013 Cyfanswm £'000
Cymhelliant prydles - rhyddhau incwm gohiriedig	49	-	49	59
Cyfraniad o gyfrif Dosbarthu'r Loteri am ddefnyddio asedau sefydlog	48	-	48	41
Cyfran o incwm Cerdd Cymru:Music Wales (nodyn 20)	411	-	411	74
	508	-	508	174

7. Adnoddau a werir

Gweithgareddau elusennol

	Gweithgareddau anghyfyngedig £'000	Costau cefnogi £'000	2014 Cyfanswm £'000	2013 Cyfanswm £'000
Rhoi grantiau a datblygu'r celfyddydau ¹	31,868	363	32,231	30,413
Strategaeth ac ymchwil y celfyddydau	1,888	269	2,157	1,788
Rhyngwladol	672	121	793	609
Prosiectau a ariennir gan Ewrop	37	8	45	2,155
Gwasanaethau: <i>Noson Allan a'r Cynllun Casglu</i>	583	84	667	670
Eiriolaeth	341	33	374	271
Lleihad yn y buddsoddiad yn				
Cerdd Cymru:Music wales (nodyn 20)	35	-	35	60
Cyfran o wariant Cerdd Cymru:Music Wales (nodyn 20)	394	-	394	91
Olympiad Diwylliannol 2012 a Chronfa Waddol y DU	-	-	-	621
	35,818	878	36,696	36,678

¹ Gan gynnwys grantiau:

- i gyrff cyhoeddus
- i gyrff preifat

	4,853	4,535
	25,917	24,591
	30,770	29,126

Mae pob grant wedi'i restru yn yr atodiad i'r Adroddiad Blynyddol hwn.

8. Costau gweithredu

	Tynnu Aildaliadau i Ddosbarthu'r Costau gros £'000		2014 Net a Godir ar Weithgareddau Cyffredinol £'000	2013 Net a Godir ar Weithgareddau Cyffredinol £'000
A godir ar weithgareddau uniongyrchol (nodyn 7)				
Dyrannu grantiau a datblygu'r celfyddydau	505	256	249	205
Strategaeth ac ymchwil y celfyddydau	290	105	185	161
Rhyngwladol	83	-	83	75
Prosiectau a ariennir gan Ewrop	5	-	5	37
Gwasanaethau: <i>Noson Allan a'r Cynllun Casglu</i>	57	-	57	51
Eiriolaeth	50	26	24	20
Olympiad Diwylliannol 2012 aa Chronfa Waddol y DU	-	-	-	16
	990	387	603	565
A godir ar gostau cefnogi (nodyn 7)				
Costau cysylltiedig â staff	67	34	33	24
Seilwaith	184	87	97	92
Costau rhedeg swyddfa	23	11	12	9
Ffioedd proffesiynol	72	45	27	15
TAW anadenilladwy	56	29	27	24
Amorteiddiad a dibrisiant	51	19	32	28
Adolygiad sefydliadol	-	-	-	10
	453	225	228	202
Cyfanswm	1,443	612	831	767

9. Costau staff

a. Cynnwys cyfanswm costau staff y canlynol:

	Tynnu Aildaliadau i Ddosbarthu'r Costau gros £'000		2014 Net a Godir ar Weithgareddau Cyffredinol £'000	2013 Net a Godir ar Weithgareddau Cyffredinol £'000
Cyflogau	2,697	814	1,883	1,890
Costau nawdd cymdeithasol	239	73	166	154
Costau pensiwn eraill	493	146	347	366
Costau asiantaeth	14	6	8	3
Costau diswyddiadau	-	-	-	16
	3,443	1,039	2,404	2,429

Ymgorfforir costau staff yn y datganiadau ariannol fel a ganlyn:

A godir ar weithgareddau uniongyrchol (nodyn 7)

	Costau gros £'000	Tynnu Aildaliadau i Ddosbarthu'r Loteri £'000	2014 Net a Godir ar Weithgareddau Cyffredinol £'000	2013 Net a Godir ar Weithgareddau Cyffredinol £'000
Dyrannu grantiau a datblygu'r celfyddydau	1,143	431	712	642
Strategaeth ac ymchwil y celfyddydau	705	177	528	506
Rhyngwladol	238	-	238	234
Prosiectau a ariennir gan Ewrop	15	-	15	116
Gwasanaethau – <i>Noson Allan a'r Cynllun Casglu</i>	164	-	164	160
Eiriolaeth	101	36	65	64
Olympiad Diwylliannol 2012 a Chronfa Waddol y DU	-	-	-	49
	2,366	644	1,722	1,771

A godir ar gostau cefnogi (nodyn 7)

Rheoli a rheoli mewnol	447	174	273	283
Cyllid	213	74	139	130
Technoleg gwybodaeth a chyfrifiadurol	147	52	95	80
Rheoli cyfleusterau	62	22	40	38
Adnoddau dynol	43	15	28	22
Cyfathrebu	116	41	75	73
	1,028	378	650	626

A godir ar lywodraethu (nodyn 10)

Cydnabyddiaeth ariannol y Cadeirydd	49	17	32	32
	3,443	1,039	2,404	2,429

Nifer y staff (cyfwerth ag amser llawn) a gyflogwyd yn ystod y flwyddyn ar gyfartaledd oedd:

	Ar draws yr holl Gyngor Nifer	Ar Weithgareddau Dosbarthu'r Loteri Nifer	2014 Ar Weithgareddau Cyffredinol Nifer	2013 Ar Weithgareddau Cyffredinol Nifer
Ar weithgareddau elusennol: a godir yn uniongyrchol	11	-	11	14
Ar weithgareddau elusennol: a ailgodir	49	14	35	36
Yn cefnogi ein gweithgareddau elusennol	16	8	8	8
Staff asiantaeth	1	-	1	-
	77	22	55	58

	2014	2013
Ar 31 Mawrth y gydnabyddiaeth flynyddol ganolrifol (gyfwerth ag amser llawn am yr holl Gyngor) oedd:	£30,000	£30,000
Y gymhareb rhwng y gydnabyddiaeth flynyddol ganolrifol a chydabyddiaeth yr aelod o'r staff â'r cyflog uchaf (yn yr holl Gyngor) oedd:	1:3.12	1:3.12

Cynlluniau iawndal - pecynnau ymadael (yr holl Gyngor):

Band cost y pecyn ymadael	Nifer y diswyddiadau gorfodol		Nifer yr ymadawiadau eraill y cytunwyd arnynt		Cyfanswm y pecynnau ymadael yn ôl band cost	
	2013/14	2012/13	2013/14	2012/13	2013/14	2012/13
<£9,999	-	-	-	-	-	-
£10,000 to £24,999	-	1	-	-	-	1
£25,000 to £49,999	-	-	-	-	-	-
£50,000 to £99,999	-	-	-	-	-	-
Cyfanswm nifer y pecynnau ymadael	-	1	-	-	-	1
Cyfanswm y gost (£'000)	-	16	-	-	-	16

Talwyd costau diswyddo'n unol â darpariaethau polisi diswyddo Cyngor Celfyddydau Cymru. Fel arfer talwn gostau ymadael pan ddaw'r gyflogaeth i ben ond darparwn amdanynt yn llawn ar yr adeg pan fo gwybodaeth ddigon manwl i'w wneud.

Mae 'ymadawiadau eraill y cytunwyd arnynt' yn cyfeirio at geisiadau am ddiswyddo lle, yn unol â pholisi diswyddo Cyngor Celfyddydau Cymru, diflannodd swyddi'r gweithwyr yn y strwythur newydd neu fe'u llenwyd gan weithwyr eraill a ddiswyddid yn orfodol fel arall. Nid oes gwahaniaeth yn yr hawliadau talu rhwng gwirfoddolwyr a'r rhai a ddiswyddir yn orfodol.

- b. Y Prif Weithredwr a'r Cyfarwyddwyr sy'n gyfrifol am gyfarwyddo gweithgareddau'r Cyngor. Roedd eu gwir daliadau a'u buddion pensiwn fel y dangoswyd yn y tablau canlynol.

Eleni, am y tro cyntaf, bydd yn rhaid i'r nodyn hwn gynnwys un cyfanswm o gydnabyddiaeth ariannol. Darparwyd ffigyrau cymaradwy ar gyfer 2012/13. Mae'n ffordd wahanol o gyflwyno'r gydnabyddiaeth ariannol ar gyfer pob unigolyn ar gyfer y flwyddyn. Mae'r tabl a ddefnyddir yn debyg i'r un a ddefnyddid gynt ac ni fu newid yn elfen y cyflogau. Mae swm buddion y pensiwn ar gyfer y flwyddyn sy'n cyfrannu at un cyfanswm yn cael ei gyfrifo mewn ffordd newydd, yn debyg i'r dull a ddefnyddid i sefydlu gwerthoedd am bensiynau at ddibenion treth ac yn seiliedig ar wybodaeth a gafwyd oddi wrth actiwari Cynllun Ymddeol Cyngor Celfyddydau Cymru 1994.

Dyma sut y cyfrifir gwerth buddion pensiwn:

(cynnydd gwirioneddol mewn pensiwn* x 20) + (cynnydd gwirioneddol mewn unrhyw gyfandaliad) - (cyfraniadau a wnaed gan yr aelodau)

*gan eithrio'r cynnydd oherwydd chwyddiant neu unrhyw gynnydd oherwydd trosglwyddo hawliau pensiwn

Nid swm yw hwn a dalwyd i unigolyn gan y Cyngor yn ystod y flwyddyn, ond yn hytrach cyfrifiad sy'n defnyddio gwybodaeth o'r tabl buddion pensiwn. Gellir dylanwadu ar y ffigyrau hyn gan nifer o ffactorau, er enghraifft newidiadau yng nghyflog rhywun, os ydynt yn dewis gwneud cyfraniadau ychwanegol at y cynllun pensiwn o'u cyflog neu beidio, a ffactorau prisio eraill sy'n effeithio ar y cynllun pensiwn yn gyffredinol.

Dyma gyfanswm y ffigyrau cydnabyddiaeth ariannol:

Enw a Swydd	2014			2013		
	Band taliadau ¹ £'000	Buddion pensiwn £'000	Un cyfanswm o ran cydnabyddiaeth ariannol £'000	Band taliadau ¹ £'000	Buddion pensiwn £'000	Un cyfanswm o ran cydnabyddiaeth ariannol £'000
Nicholas Capaldi <i>Prif Weithredwr</i>	90-95	22	115-120	90-95	21	110-115
David Alston <i>Cyfarwyddwr y Celfyddydau</i>	65-70	22	90-95	65-70	15	80-85
Katherine Davies <i>Cyfarwyddwr Gwasanaethau Buddsoddi ac Ariannu</i>	55-60	37	95-100	50-55	51	100-105
Diane Hebb <i>Cyfarwyddwr Ymgysylltu ac Ymgyfranogi</i>	55-60	27	80-85	50-55	31	80-85
Siân Tomos <i>Cyfarwyddwr Menter ac Adfywio</i>	55-60	32	85-90	50-55	20	70-75
Hywel Tudor <i>Cyfarwyddwr Cyllid ac Adnoddau</i>	65-70	24	90-95	65-70	12	75-80

¹ **Taliadau** - nid oes canllawiau wedi'u cyflwyno gan Lywodraeth Cymru o ran hawl y Prif Weithredwyr i gael swm anghyferthedig cysylltiedig â pherfformiad ar gyfer 2013/14. Nid oes gan y Cyfarwyddwyr eraill hawl i gael dyfarniadau cysylltiedig â pherfformiad.

Y buddion pensiwn oedd:

Enw a swydd	2014	2014	Gwerth ² trosglwyddo cyfwerth ag arian ar 31 Mawrth 2014 £'000	2014	2014 Gwioneddol ³ Cynnydd mewn gwerth trosglwyddo sy'n cyfateb ag arian £'000
	Cynnydd gwioneddol mewn pensiwn a chyfandaliad cysylltiedig yn 65 oed £'000	Cyfanswm y pensiwn a gronnyd yn 65 oed ar 31 Mawrth 2014 a chyfandaliad cysylltiedig £'000		Gwerth trosglwyddo cyfwerth ag arian ar 31 Mawrth 2013 £'000	
Nick Capaldi <i>Prif Weithredwr</i>	Pensiwn 0-2.5 Cyfandaliad 2.5-5	Pensiwn 5-10 Cyfandaliad 15-20	91	77	12
David Alston <i>Cyfarwyddwr y Celfyddydau</i>	Pensiwn 0-2.5 Cyfandaliad 2.5-5	Pensiwn 5-10 Cyfandaliad 15-20	124	104	18
Katherine Davies <i>Cyfarwyddwr Gwasanaethau Buddsoddi ac Ariannu</i>	Pensiwn 0-2.5 Cyfandaliad 2.5-5	Pensiwn 15-20 Cyfandaliad 55-60	263	243	16
Diane Hebb <i>Cyfarwyddwr Ymgysylltu ac Ymgysylltu</i>	Pensiwn 0-2.5 Cyfandaliad 2.5-5	Pensiwn 5-10 Cyfandaliad 25-30	145	129	14
Siân Tomos <i>Cyfarwyddwr Menter ac Adfywio</i>	Pensiwn 0-2.5 Cyfandaliad 2.5-5	Pensiwn 10-15 Cyfandaliad 40-45	209	190	16
Hywel Tudor <i>Cyfarwyddwr Cyllid ac Adnoddau</i>	Pensiwn 0-2.5 Cyfandaliad 2.5-5	Pensiwn 10-15 Cyfandaliad 30-35	185	168	15

² **Gwerth trosglwyddo sy'n gyfwerth ag arian** - ystyr hwn yw gwerth cyfalafol buddion y cynllun pensiwn a gronnyd gan aelod ar adeg benodol ac a aseswyd gan actiwari. Y buddion a brisir yw buddion cronedig yr aelod ac unrhyw bensiwn amodol a ddelir i'w priod sy'n daladwy o'r cynllun. Dyma daliad a wneir gan gynllun neu drefniant pensiwn i ddiogelu buddion pensiwn mewn cynllun neu drefniant pensiwn arall pan ymedy'r aelod â'r cynllun a dewis trosglwyddo'r buddion a gronnyd eisoes yn y cynllun blaenorol. Noda'r ffigurau pensiwn a ddangosir y buddion a gronnyd gan yr unigolyn ar ôl dod yn aelod llawn o'r cynllun pensiwn, nid dim ond ei wasanaeth mewn swydd uwch y mae'r datgeliad yn berthnasol iddo. Mae'r ffigurau yn cynnwys gwerth unrhyw fuddiant pensiwn mewn cynllun neu drefniant arall a drosglwyddwyd gan yr unigolyn i Gynllun Ymdeol Cyngor Celfyddydau Cymru 1994. Cynhwysant hefyd unrhyw fuddiant pensiwn ychwanegol a gronnodd aelod drwy brynu blynyddoedd ychwanegol o wasanaeth pensiwn yn y cynllun ar ei draul ei hun. Cyfrifir hwn yn y canllawiau a'r fframwaith a bennir gan y

Sefydliad a'r Gyfadran Actiwariad ac nid ystyria unrhyw ostyngiad gwioneddol na phosibl mewn buddion o ganlyniad i'r Dreth Lwfans Gydol Oes a all fod yn ddyledus pan hawllir buddion pensiwn.

³ **Gwir gynnydd yng Ngwerth Trosglwyddo sy'n Gyfwerth ag Arian** - adlewyrcha hwn y cynnydd a ariennir, i bob pwrpas, gan y cyflogwr. Ni chynnwys y cynnydd mewn pensiwn cronedig sy'n seiliedig ar chwyddiant, cyfraniadau a delir gan y cyflogai (gan gynnwys gwerth unrhyw fuddion a drosglwyddir o gynllun neu drefniant pensiwn arall) a defnyddia ffactorau prisio cyffredin y farchnad ar ddechrau a diwedd y cyfnod ariannol.

Ar ôl diwygio Siarter Frenhinol y Cyngor a chyda chymeradwyaeth y Comisiwn Elusennau, ers 1 Ebrill 2004, telir y Cadeirydd am ei wasanaeth ond nid yw'n derbyn taliadau bonws ac nid yw'n aelod o'r cynllun pensiwn. Ni thelir aelodau eraill y Cyngor, aelodau o'r pwyllgorau nac Ymgynghorwyr Cenedlaethol am eu gwasanaeth. Mae costau cyfarfodydd y Cyngor ar gyfer 2013/14 yn cynnwys swm crynswth o £15,477 (2012/13: £9801) a ad-dalwyd i 14 (20112/13: 12) aelod o'r Cyngor.

Cynhwysai cyfanswm y gwir daliadau i'r Cadeirydd a'r Prif Weithredwr:

	2014 £	2013 £
Cadeirydd		
Cyflog	<u>43,810</u>	<u>43,810</u>
Prif Weithredwr		
Cyflog	93,380	93,380
Cyfraniad pensiwn y cyflogwr	<u>16,155</u>	<u>16,155</u>
	<u>109,535</u>	<u>109,535</u>

Costau teithio a chynhaliadau a gafwyd ac a dalwyd wrth gyflawni busnes y Cyngor:

Cadeirydd	3,129	2,882
Prif Weithredwr	8,744	8,283

66.04% (2012/13: 66.04%) o daliadau'r Prif Weithredwr a'r Cadeirydd a godir yn y datganiadau ariannol hyn a chodir y gweddill ar weithgareddau dosbarthu'r loteri.

- c. Mae'r rhan fwyaf o'r gweithwyr yn aelodau o Gynllun Ymddeol Cyngor Celfyddydau Cymru 1994. Mae'r gronfa yn gynllun buddiant diffiniedig. Mae hefyd yn gynllun cyflogwyr lluosog felly ni allwn nodi ei gyfran o'r asedau a'r rhwymedigaethau sylfaenol. Felly rhoddwyd cyfrif am y cynllun fel petai'n gynllun cyfraniad diffiniedig, yn unol ag FRS 17.

Fel arfer digwydd prisiad actiwaraid annibynnol o Bensiwn Ymddeol Cyngor Celfyddydau Cymru bob tair blynedd. Daeth y prisiad diweddaraf - ar 31 Mawrth 2013 - i rym ar 31 Mawrth 2014. Cyflwynodd y prisiad gyfraddau cyfrannu newydd i Gyngor Celfyddydau Cymru o ran cronni buddion a lefel leiafsymiol o daliadau blynyddol tuag at y diffyg hanesyddol yn y gwasanaeth ar raddfa a gynghorwyd gan actiwari'r cynllun. I gael gwared ar y diffyg, argymhelliad yr actiwari oedd cynyddu cyfraniadau'r cyflogwr dros y 9 mlynedd nesaf o gymharu â'r 13 mlynedd a ddefnyddiwyd gynt.

Gan dybio y byddai'r symiau a argymhellwyd yn cael eu talu i'r cynllun, roedd yr actiwari o'r farn y bydd adnoddau'r cynllun fel rheol yn debygol o fodloni holl rwymedigaethau'r cynllun wrth iddynt godi. Dyma'r prif ragdybiaethau a ddefnyddiwyd: y byddai pris chwyddiant yn 2.75% y flwyddyn; y byddai codiadau cyflog yn 1.5% y flwyddyn am y 5 mlynedd cyntaf a 3.5% wedyn; y byddai codiadau pensiwn yn 2.75% y flwyddyn ar bensiynau sy'n fwy na Phensiynau Lleiafsymiol wedi'u Gwarantu; y byddai codiadau pensiwn gohiriedig yn 2.75% y flwyddyn ar bensiynau a gronnwyd cyn Ebrill 2009 a 2.5% ar bensiynau a gronnwyd ar ôl y dyddiad hwnnw a bod y ddau'n ddarostyngedig i ailbrisiadau statudol; y byddai cyfradd disgownt hanesyddol yn y gwasanaeth yn 4.8% y flwyddyn a chyfradd disgownt y dyfodol yn y gwasanaeth yn 4.8% y flwyddyn.

Cyfraniadau'r Cyngor a'i weithwyr oedd:

Ar gyfer staff sy'n ymuno â'r Cynllun:	Y Cyngor		Gweithwyr	
	2014	2013	2014	2013
ar neu cyn 31 Awst 2006	19.3%	19.3%	1.5%	1.5%
o 1 Medi 2006 hyd 31 Mawrth 2010	17.3%	17.3%	3.5%	3.5%
ar neu ar ôl 1 Ebrill 2010	14.8%	14.8%	6.0%	6.0%

Roedd yn rhaid i Gyngor Celfyddydau Cymru hefyd gyfrannu taliad lleiafsymiol o £48,000 tuag at y diffyg yn ystod 2013/14.

O fis Ebrill 2014 ymlaen roedd cyfraniadau Cyngor Celfyddydau Cymru ar ran ei weithwyr wedi cynyddu i 22% (ar gyfer y rhai a ymunodd hyd at 31 Awst 2006), 20% (ar gyfer y rhai a ymunodd rhwng mis Medi 2006 a mis Mawrth 2010), a 17.5% (ar gyfer y rhai sy'n ymuno o fis Ebrill 2010 ymlaen). Cynyddodd y cyfraniad lleiafsymiol at y diffyg i £48,700 y flwyddyn o Ebrill 2014 ymlaen.

Tâl y Cyngor hefyd gyflog pensiynadwy o 0.2% mewn perthynas â phob aelod sy'n cael yswiriant bywyd yn unig.

Dan ddeddfwriaeth awtogofrestru bydd yn rhaid i bob gweithiwr ymuno â chynllun pensiwn cymwys heblaw bod y gweithiwr hwnnw'n optio allan yn ffurfiol. Cyflwynasom gynllun cyfraniad diffiniedig, Pensiwn y Bobl, yn ddewis amgen ar gyfer y gweithwyr nad oeddynt yn aelodau o Bensiwn Ymdeol Cyngor Celfyddydau Cymru.

Awtogofrestrasom bob un o'n gweithwyr cymwys ym Mhensiwn y Bobl ar 1 Mai 2014, sef ein diwrnod gweithredu swyddogol. Mae Cyngor Celfyddydau Cymru yn cyfrannu 4% a'r gweithiwr 1%. Bydd y cyfraddau hyn yn newid yn y dyfodol, yn unol â gofynion y ddeddfwriaeth.

10. Adnoddau a werir Costau llywodraethu

	2014	2013
	Cyfanswm	Cyfanswm
	£'000	£'000
Cydnabyddiaeth ariannol y Cadeirydd	32	32
Cydnabyddiaeth ariannol yr Archwilydd - Archwilio	22	22
Sicrwydd ychwanegol	-	4
Archwiliad mewnol	12	11
Ymgynghori	2	-
Cyfarfodydd y Cyngor, gan gynnwys costau teithio a chynhaliaeth yr aelodau	10	7
Cyfarfodydd pwyllgor, gan gynnwys costau teithio a chynhaliaeth	11	11
	89	87

11. Asedau sefydlog

a. Asedau sefydlog anniriaethol

	Trwyddedau meddalwedd cyfrifiadurol £'000
Cost ar 1 Ebrill 2013	574
Ychwanegiadau	8
Gwarediadau	(4)
Cost ar 31 Mawrth 2014	<u>578</u>
Amorteiddiad ar 1 Ebrill 2013	559
Tâl a godwyd am y flwyddyn	16
Gwarediadau	(4)
Amorteiddiad ar 31 Mawrth 2014	<u>571</u>
Gwerth llyfr net ar 31 Mawrth 2014	<u>7</u>
Gwerth llyfr net ar 1 Ebrill 2013	<u>15</u>

b. Asedau sefydlog diriaethol

	Newidiadau i eiddo prydlles £'000	System gyfrifiadurol, dodrefn ac ati £'000	Gwefan £'000	Cyfanswm £'000
Cost ar 1 Ebrill 2013	192	639	64	895
Ychwanegiadau	-	49	8	57
Gwarediadau	-	(59)	-	(59)
Cost ar 31 Mawrth 2014	<u>192</u>	<u>629</u>	<u>72</u>	<u>893</u>
Dibrisiant ar 1 Ebrill 2013	133	446	21	600
Tâl a godwyd am y flwyddyn	14	62	27	103
Gwarediadau	-	(59)	-	(59)
Dibrisiant ar 31 Mawrth 2014	<u>147</u>	<u>449</u>	<u>48</u>	<u>644</u>
Gwerth llyfr net ar 31 Mawrth 2014	<u>45</u>	<u>180</u>	<u>24</u>	<u>249</u>
Gwerth llyfr net ar 1 Ebrill 2013	<u>59</u>	<u>193</u>	<u>43</u>	<u>295</u>

	2014 £'000	2013 £'000
Dyrannwyd amorteiddiad a dibrisiant a godwyd i weithgareddau elusennol fel a ganlyn (nodyn 7):		
Gweithgareddau uniongyrchol	88	74
Costau cefnogi	31	28
	<u>119</u>	<u>102</u>

- c. Cynrychiola gwerth llyfr net ar 31 Mawrth 2014 asedau sefydlog a ddefnyddiwn i gefnogi ein gweithgareddau elusennol.

Mae eiddo rhyddfrefniol y Cyngor yng Nghaerdydd, Sherman Cymru a Stiwdio Dawns Rubicon, wedi'u rhentu ar brydlesi hir a hynny'n rhad iawn, iawn i denantiaid nad ydynt dan reolaeth y Cyngor a heb ddarpariaethau naill ai ar gyfer adolygu'r rhent neu ailfeddiannu'r eiddo gan y Cyngor.

Prynwyd Theatr y Sherman gan Gyngor Celfyddydau Cymru, isadran o Gyngor Celfyddydau Prydain, ym mis Medi 1987 am £897,000 a rhentwyd y lle ar unwaith am gyfnod o 125 o flynyddoedd. Pan ddiddymwyd Gyngor Celfyddydau Prydain ym mis Mawrth 1994 trosglwyddwyd y budd rhyddfrefniol i Gyngor Celfyddydau Cymru a oedd newydd ei ffurfio.

Prynwyd Stiwdio Dawns Rubicon gan Gyngor Celfyddydau Cymru ym mis Chwefror 1988 am £11,315 ac yn ddarostyngedig i brydles o 999 o flynyddoedd a ddechreuasai ar Ionawr 1986. Trosglwyddwyd y budd rhyddfrefniol i Gyngor Celfyddydau Cymru ym mis Mawrth 1994.

Mae'r prisiad allanol, annibynnol diweddaraf o eiddo rhyddfrefniol y Cyngor wedi'i wneud ar 31 Mawrth 2004. Gwnaed y prisiad gan Elizabeth Hill, Aelod o Sefydliad Brenhinol y Tirfesuryddion Siartredig, ar gyfer ac ar ran Cooke ac Arkwright, Tirfesuryddion Siartredig. Oherwydd yr effaith ar y prydlesi, barn y tirfesuryddion oedd bod gwerth y buddion rhyddfrefniol yn ddim byd neu â gwerth mewn enw'n unig, felly ystyrir yr asedau hyn yn y cyfrifon yn werth dim.

Nid yw'r Cyngor yn ei ystyried yn angenrheidiol i ymgymryd â phrasiad pellach nes y bydd lleihad sylweddol yn hyd y prydlesi sy'n weddill neu eu bod yn cael eu terfynu'n gynt.

12. Grantiau a dalwyd ymlaen llaw

Mewn rhai amgylchiadau sy'n gofyn am awdurdod y Prif Weithredwr, gwnaiff y Cyngor daliadau ymlaen llaw cyn y flwyddyn y mae'r grant yn perthyn iddi. Mae'r grym hwn yn gyfyngedig i sefyllfaoedd lle byddai'r sefydliad derbyn yn dioddef yn ariannol fel arall.

	2014 £'000	2013 £'000
Taliadau mewn perthynas â grantiau ar gyfer y flwyddyn ddilynol	<u>496</u>	<u>516</u>

13. Dyledwyr a rhagdaliadau eraill (sy'n ddyledus mewn blwyddyn)	2014 £'000	2013 £'000
a. Dadansoddiad yn ôl math		
Benthyciadau'r <i>Cynllun Casglu</i>	347	315
Dyledwyr masnachol	93	55
Dyledwyr eraill	222	1,246
Rhagdaliadau	287	623
	<u>949</u>	<u>2,239</u>
Yn ddyledus o gronfa Dosbarthu'r Loteri	243	41
Cyfran o ddyledwyr a rhagdaliadau		
Cerdd Cymru:Music Wales (nodyn 20)	24	1
	<u>1,216</u>	<u>2,281</u>
b. Balansau yn y llywodraeth		
Balansau gyda chyrrff llywodraeth ganolog eraill	26	822
Balansau gydag awdurdodau lleol	43	6
<i>Is-gyfanswm: Balansau yn y llywodraeth</i>	69	828
Balansau gyda chyrrff y tu allan i'r llywodraeth	1,147	1,453
Cyfanswm dyledwyr a rhagdaliadau	<u>1,216</u>	<u>2,281</u>
14. Credydwyr: symiau sy'n ddyledus mewn blwyddyn		
a. Dadansoddiad yn ôl math		
Grantiau taladwy	504	104
Trethiant a nawdd cymdeithasol	69	71
Credydwyr masnachol	96	110
Credydwyr eraill	61	62
Croniadau ac incwm gohiriedig	295	920
Cyfran o ymrwymedigaethau cyfredol		
Cerdd Cymru:Music Wales (nodyn 20)	24	32
	<u>1,049</u>	<u>1,299</u>
Yn ddyledus i gronfa Dosbarthu'r Loteri	-	64
	<u>1,049</u>	<u>1,363</u>
b. Balansau yn y llywodraeth		
Balansau gyda chyrrff llywodraeth ganolog eraill	69	71
Balansau gydag awdurdodau lleol	1	3
<i>Is-gyfanswm: Balansau yn y llywodraeth</i>	70	74
Balansau gyda chyrrff y tu allan i'r llywodraeth	979	1,289
Cyfanswm y credydwyr	<u>1,049</u>	<u>1,363</u>

15. Datganiad cronfeydd

	Ar 1 Ebrill 2013 £'000	Adnoddau a dderbynnir £'000	Adnoddau a werir £'000	Trosglwydd- iadau £'000	Ar 31 Mawrth 2014 £'000
Arian anghyfyngedig					
Cronfa gyffredinol	2,823	30,491	(31,636)	30	1,708
Cyfanswm arian anghyfyngedig	2,823	30,491	(31,636)	30	1,708
Arian cyfyngedig					
Incwm					
Llywodraeth Cymru am weithgareddau celfyddydol penodol	300 ¹	4,400	(4,705) ¹	105	100
Prosiectau a ariennir gan Ewrop	-	155	(33)	(122)	-
Celfyddydau Rhyngwladol Cymru: cyfraniadau o The British Council	-	63	(44)	1	20
<i>Sbardun</i>		100	(102)	2	
Gŵyl Dylan Thomas 100	-	590	(574)	(16)	-
	300	5,308	(5,458)	(30)	120
Cyfalaf					
Cronfa Goffa Alun Llywelyn Williams (incwm i ddarparu bwrsari i artist ifanc)	13	-	-	-	13
Cronfa Goffa Brian Ross (incwm i ddarparu bwrsari i artist gweledol ifanc)	99	-	-	-	99
	112	-	-	-	112
Cyfanswm arian cyfyngedig	412	5,308	(5,458)	(30)	232
Cyfanswm y cronfeydd	3,235	35,799	(37,094)	-	1,940

¹ Adnoddau a wariwyd gan gynnwys arian heb ei ymrwymo o £300,000, a dderbyniwyd yn 2012/13, ac a roddwyd i Lywodraeth Cymru

Cynrychiolir cronfeydd coffa Alun Llywelyn Williams a Brian Ross gan arian yn y banc ac maent o fewn y cyfanswm o £1,021,000 a ddangosir ar y fantolen.

16. Dadansoddi asedau net rhwng cronfeydd

	Arian Anghyfyngedig £'000	Arian Cyfyngedig £'000	Cyfanswm £'000
Cynrychiolir balansau cronfeydd ar 31 Mawrth 2014 gan:			
Asedau sefydlog	256	-	256
Asedau cyfredol	2,501	232	2,733
Credydwyr: symiau sy'n ddyledus mewn blwyddyn	(1,049)	-	(1,049)
Cyfanswm yr asedau net	1,708	232	1,940

17. Gwybodaeth am lif arian

	2014 £'000	2013 £'000
a. Cysoni newidiadau mewn adnoddau a mewnlif net o weithgareddau gweithredu		
Adnoddau net a dderbyniwyd/(a dalwyd allan)	(1,295)	332
Llog banc	(9)	(17)
Amorteiddiad a dibrisiant (nodyn 11c)	119	102
(Cynnydd)/Gostyngiad mewn grantiau a dalwyd ymlaen llaw	20	(47)
(Cynnydd)/Gostyngiad mewn dyledwyr a rhagdaliadau	1,065	(751)
Cynnydd/(Gostyngiad) mewn grantiau sy'n daladwy	400	(240)
Cynnydd/(Gostyngiad) mewn credydwyr eraill sy'n ddyledus mewn blwyddyn	(714)	(5,431)
Cynnydd/(Gostyngiad) yn y credydwyr a fydd yn ddyledus ar ôl blwyddyn	-	(49)
Mewnlif arian net/(all-lif) gan weithgareddau gweithredu	(414)	(6,101)
b. Dadansoddi llifau arian		
Gwariant cyfalaf		
Taliadau i gaffael asedau sefydlog anniriaethol (nodyn 11a)	(8)	(3)
Taliadau i gaffael asedau sefydlog diriaethol (nodyn 11b)	(57)	(76)
Colled o werthu asedau sefydlog diriaethol (nodyn 11b)	-	3
	(65)	(76)
c. Cysoni llif arian net â symudiadau mewn cronfeydd net		
Cynnydd/(Gostyngiad) mewn arian yn y flwyddyn	(470)	(6,160)
Cronfeydd net ar 1 Ebrill	1,491	7,651
Cronfeydd net ar 31 Mawrth	1,021	1,491

18. Ymrwymiadau o ran prydlesi gweithredol

Ar 31 Mawrth 2014 roedd gan Gyngor Celfyddydau Cymru ymrwymiadau blynyddol dan brydlesi gweithredol na ellir eu dileu fel y nodir isod:

	Tir ac adeiladau		Offer	
	2014 £'000	2013 £'000	2014 £'000	2013 £'000
Prydlesi gweithredol sy'n dod i ben				
mewn blwyddyn	6	-	3	1
un i bum mlynedd	35	25	2	5
dros bum mlynedd	189	206	-	-

19. Blaenymrwymiadau

	2014 £'000	2013 £'000
Grantiau		
Blaenariannu - grantiau a gynigiwyd yn ffurfiol	27,733	28,129

Mae ariannu ymlaen ar 31 Mawrth 2014 yn cynrychioli dyraniadau i sefydliadau ac unigolion o ran prosiectau sy'n mynd i ddechrau yn 2014/15 a lle mae disgwyl i daliadau gael eu gwneud yn y deuddeng mis nesaf.

20. Cerdd Cymru: Music Wales Cyf

Cwmni preifat cyfyngedig drwy warant a chofrestredig yng Nghymru yw Cerdd Cymru: Music Wales Ymgorfforwyd ef ar 1 Medi 2011 yn gerbyd cydweithio â'r Sefydliad Cerddoriaeth Gymreig ar brosiectau a ddatblyga ac a wella (yn genedlaethol a rhyngwladol) wybodaeth, dealltwriaeth, ymarfer a chynaliadwyedd y celfyddydau a'r diwydiannau creadigol, yn enwedig cerdd Cymru.

Mae'r Cyngor a'r Sefydliad Cerddoriaeth Gymreig ar y cyd ac yn gyfartal yn berchen ar y cwmni a chyfrifyddir am y cyd-drefniant hwn nad yw'n endid yn unol ag FRS 9.

Yn 2011/12 ymgeisiodd a chontractiodd Cerdd Cymru: Music Wales yn llwyddiannus i gynnal WOMEX, y ffair gerddorol fasnachol, yng Nghaerdydd yn Hydref 2013.

Cynrychiola'r buddsoddiad yn Cerdd Cymru: Music Wales chwistrelliad o gyfalaf gweithio y cytunodd y Cyngor i'w roi. Oherwydd bod cyfran y Cyngor o'r asedau net a rennir yn llai na chost y buddsoddiad, lleihawyd gwerth y buddsoddiad yn unol â hyn.

	£'000
Buddsoddi ar 1 Ebrill 2013	110
Buddsoddi eleni	35
Buddsoddi ar 31 Mawrth 2014	<u>145</u>
Lleihad ar 1 Ebrill 2013	110
Addasiadau lleihad eleni	35
Lleihad ar 31 Mawrth 2014	<u>145</u>
Gwerth net buddsoddi ar 31 Mawrth 2014	<u>Dim</u>
Gwerth net buddsoddi ar 1 Ebrill 2013	<u>Dim</u>

Dyma fudd y Cyngor yn incwm, gwariant ac asedau ac ymrwymedigaethau sylfaenol
Cerdd Cymru:Music Wales

	2014		2013	
	Cyfran Cyngor		Cyfran Cyngor	
	Cyfanswm	Celfyddydau Cymru	Cyfanswm	Celfyddydau Cymru
	£'000	£'000	£'000	£'000
Cyfrif elw a cholled				
Incwm (nodyn 6)	821	411	148	74
Gwariant (nodyn 7)	(787)	(394)	(182)	(91)
Adnoddau net a dderbyniwyd/ (a dalwyd allan)	<u>34</u>	<u>17</u>	<u>(34)</u>	<u>(17)</u>
Datganiad o sefyllfa ariannol				
Asedau cyfredol:				
Dyledwyr a rhagdaliadau (nodyn 13)	47	24	2	1
Arian yn y banc ac mewn llaw	-	-	28	14
	<u>47</u>	<u>24</u>	<u>30</u>	<u>15</u>
Rhwymedigaethau cyfredol (nodyn14)	(47)	(24)	(64)	(32)
Asedau/(rhwymedigaethau) net	<u>-</u>	<u>-</u>	<u>(34)</u>	<u>(17)</u>
Arian wrth gefn	<u>-</u>	<u>-</u>	<u>(34)</u>	<u>(17)</u>

21. Offerynnau ariannol

Mynna Safon Adrodd Ariannol 13: Deilliadau ac Offerynnau Ariannol Eraill ddatgelu'r swyddogaeth a oedd gan offerynnau ariannol yn ystod y cyfnod wrth greu neu newid y peryglon a wyneba'r Cyngor wrth ymgymryd â'i ddyletswyddau.

Peryglon hylifedd - yn 2013/14 roedd £34,226,000 neu 95.6% o incwm Cyngor Celfyddydau Cymru yn dod oddi wrth Lywodraeth Cymru (2012/13: £34,247,000 neu 92.3%). O'r incwm sy'n weddill roedd £1,573,000 neu 4.4% yn deillio o'r incwm a fuddsoddwyd ac o incwm amrywiol (2012/13: £2,867,000 neu 7.7%). Nid yw'r Cyngor o'r farn bod ei weithgareddau cyffredinol yn agored i unrhyw berygl hylifedd sylweddol, ac mae'n fodlon bod incwm y dyfodol yn ddigon i gwrdd â'i ymrwymadau.

Peryglon cyfraddau llog - cedwir balansau a gaiff y Cyngor gan Lywodraeth Cymru i dalu ymrwymadau grant a chostau gweithredu, mewn cyfrifon banc cyfradd amrywiol dim rhybudd a oedd â chyfradd llog 0.38% ar gyfartaledd yn y flwyddyn (2012/13: 0.56%). Ar gyfartaledd roedd yr arian gwarged dyddiol a fuddsoddwyd yng nghronfa gadw'r sector cyhoeddus wedi cario enillion ar fuddsoddi o 0.34% yn y flwyddyn (2012/13: amherthnasol). Ar ddiwedd y flwyddyn balans yr arian anghyfyngedig effeithiol oedd £789,000 (2013: £1,065,000). Nid yw'r Cyngor o'r farn bod ei weithgareddau cyffredinol yn agored i beryglon cyfradd llog sylweddol.

Perygl arian tramor - nid yw gweithgareddau cyffredinol y Cyngor yn agored i unrhyw beryglon cyfnewid arian tramor.

Perygl llif arian - nid yw'r Cyngor yn agored i unrhyw beryglon llif arian sylweddol.

22. Treth Gorfforaethol

Mae'r Cyngor yn gorff elusennol a noddir gan Lywodraeth Cymru ac felly mae'n cael ei eithrio rhag treth gorfforaethol dan Adran 505 o Ddeddf Trethi Incwm a Chorfforaeth 1988.

23. Digwyddiad ôl-fantolen

Awdurdodi'r datganiadau ariannol hyn i'w cyhoeddi

Awdurdodwyd y datganiadau ariannol i'w cyflwyno gan y Swyddog Cyfrifyddu ar yr un dyddiad ag yr ardystiwyd iddynt gan Archwilydd Cyffredinol Cymru.

24. Trafodion â phartion cysylltiedig

Cyrff cyhoeddus

Corff a noddir gan Lywodraeth Cymru yw'r Cyngor. Ystyrir Cynulliad Cenedlaethol Cymru / Llywodraeth Cymru yn barti cysylltiedig. Yn y flwyddyn ni chynhaliodd y Cyngor drafodion perthnasol gyda Chynulliad Cenedlaethol Cymru / Llywodraeth Cymru ar wahân i'r grant mewn cymorth a ddatgelwyd yn y datganiad gweithgareddau ariannol.

Unigolion

Cynhaliodd aelodau o'r Cyngor, staff rheoli allweddol a phartion cysylltiedig eraill (sef perthnasau agos) drafodion ariannol perthnasol (a restrwyd isod) gyda Chyngor Celfyddydau Cymru y llynedd. Cofnodir trafodion â'r Cyngor fel Dosbarthwr y Loteri yn y nodyn cyfatebol i gyfrifon Dosbarthu'r Loteri sydd ar wahân.

Aelodau o'r Cyngor

Roedd nifer o aelodau o'r Cyngor a/neu berthnasau agos yn aelodau o fyrddau rheoli (neu fyrddau cyfatebol) neu'n uwch weithwyr mewn sefydliadau a gafodd gynnig grantiau neu daliadau eraill gan Gyngor Celfyddydau Cymru yn 2013/14. Mewn achosion o'r fath, yn unol â Chod Arfer Gorau'r Cyngor, tynnodd yr aelod dan sylw yn ôl o unrhyw gyfarfod pan drafodid y cais.

Aelod Swyddogaeth	Sefydliad	Trafodyn (nifer)	Cyfanswm y gwerth £	Cyfanswm y balans sy'n weddill ar 31 Mawrth 2014 £
Emma Evans Ymddiriedolwr/ Cyfarwyddwr	Creu Cymru	Anfoneb (4)	90,804	Dim
Dr John Geraint Derbynnydd Bwrsari (aelod o'r teulu)	Llenyddiaeth Cymru	Grant (3)	856,915	Dim
Michael Griffiths Aelod (tan fis Mai 2012)	Cwmni Dawns Cenedlaethol Cymru	Grant (2)	915,000	Dim
Margaret Jervis Cyfarwyddwr Gweithrediadau	Plant y Cymoedd	Grant (2)	158,032	3,603
Marian Wyn Jones Aelod o'r bwrdd	Canolfan Gerdd William Mathias	Grant (1) Anfoneb (1)	80,000 150	Dim Dim
Aelod	Prifysgol Bangor	Grant (3) Anfoneb (4)	138,105 47,791	12,755 Dim
Andrew Miller Cyflogaeth	Coleg Cerdd a Drama Cymru	Grant (2)	72,250	Dim
Osi Rhys Osmond Cyflogaeth	Prifysgol Metropolitan Abertawe	Anfoneb (1)	40,543	Dim

Aelod Swyddogaeth	Sefydliad	Trafodyn (nifer)	Cyfanswm y gwerth £	Cyfanswm y balans sy'n weddill ar 31 Mawrth 2014 £
Richard Turner Cadeirydd	Celfyddydau Cymunedol Rhyngddiwyllyniannol y De	Grant (1)	90,000	Dim
Cyflogaeth Ymgynghorydd	Coleg Cerdd a Drama Cymru	Grant (2)	72,250	Dim
Busnes	Jukebox	Anfoneb (1)	4,743	Dim
Alan Watkin Aelod o'r bwrdd	Clwyd Theatr Cymru	Grant (3)	1,912,625	3,478
Yr Athro Gerwyn Williams Gweithiwr	Prifysgol Bangor	Grant (3) Anfoneb (4)	138,105 47,791	Dim Dim
John C Williams Gweithiwr	Theatr Iolo	Grant (3)	268,605	Dim
Gweithiwr	Coleg Cerdd a Drama Cymru	Grant (2)	72,250	Dim
Dr Kate Woodward Aelod o'r Pwyllgor Rheoli	Prifysgol Aberystwyth (gan gynnwys Canolfan y Celfyddydau, Aberystwyth)	Grant (1)	560,000	Dim
Cyflogaeth (aelod o'r teulu)	Theatr Genedlaethol Cymru	Grant (3) Anfoneb (4)	1,117,794 16,890	Dim
Derbynnydd arian trydydd (aelod o'r teulu)	Band Steve Eaves	Anfoneb(3)	2,050	Dim

Y staff

Roedd nifer o aelodau o'r staff a / neu o deulu staff yn aelodau o fyrddau rheoli (neu gyfatebol) neu'n weithwyr mewn sefydliadau a gafodd gynnig grantiau neu daliadau eraill oddi wrth Gyngor Celfyddydau Cymru yn 2013/14. Ymhob achos felly, yn unol â Chod Ymarfer Gorau Cyngor Celfyddydau Cymru, ni chymerodd yr un aelod o'r staff ran mewn unrhyw drafodaeth am y cais nac am y penderfyniad am y cais hwnnw.

Aelod o'r staff Swyddogaeth	Sefydliad	Trafodyn (nifer)	Cyfanswm y gwerth £	Cyfanswm y balans sy'n weddill ar 31 Mawrth 2014 £
Nathalie Camus Aelod o'r bwrdd (aelod o'r teulu)	Mostyn	Grant (1) Anfoneb (3)	400,000 214	Dim Dim
Kath Davies Gwaith di-dâl achlysurol Cyflogaeth (aelod o'r teulu)	Coleg Cerdd a Drama Cymru Neuadd Dewi Sant	Grant (2) Grant (1)	72,250 65,000	Dim Dim
Derbynnnydd ysgoloriaeth (aelod o'r teulu)	Ballet Cymru	Grant (1)	200,000	Dim
Eluned Hâf Cyfarwyddwr (aelod o'r teulu)	Canolfan Gerdd William Matthias	Grant (1) Anfoneb (1)	80,000 150	Dim Dim
Ffion McCarthy Artist (aelod o'r teulu)	Bryn Fôn	Anfoneb (1)	650	Dim
Betsan Moses Cynghorydd (aelod o'r teulu)	Cyngor Sir Gâr	Grant (1) Anfoneb (1)	37,500 5,312	3,750 Dim
Aelod o'r Bwrdd (aelod o'r teulu)	Oriel Myrddin	Grant (2)	69,500	2,250
Hywel Tudor Gwaith ar ei liwt ei hun yn y tymor byr (aelod o'r teulu)	Orchard Media	Anfoneb (1)	6,000	Dim



Chwarae'r Chwedl, Prosiect Ysgolion Cynradd ym Mhowys © Arts Connection - Cyswllt Celf

Atodiad i'r Adroddiad Blynyddol (nad yw'n rhan o'r datganiadau ariannol):

Gweithgareddau Cyffredinol - Grantiau 2013/14

Refeniw Blynyddol

Arad Goch	£378,250
Artis Cymuned	£205,500
Ballet Cymru	£200,000
Canolfan Gerdd William Mathias Cyf	£80,000
Canolfan Grefft Rhuthun	£400,000
Canolfan Mileniwm Cymru	£4,000,000
Canolfan Ucheldre	£75,000
Canolfan y Celfyddydau, Aberystwyth	£560,000
Canolfan y Celfyddydau, Llantarnam Grange	£85,000
Canolfan y Celfyddydau, Pontardawe	£63,000
Canolfan y Celfyddydau, Taliesin	£226,000
Canolfan y Celfyddydau, Taliesin	£27,000
CBAC Cyf	£250,000
Celf ar y Blaen	£150,000
Celfyddydau Anabledd Cymru	£170,000
Celfyddydau Cymunedol Cwm a Bro Cyf	£180,000
Celfyddydau Cymunedol Rhyngddiwyllynnol y De	£90,000
Cerdd Fyw Nawr Cymru	£45,000
Cerdd Gymunedol Cymru	£105,000
Cerddorfa Genedlaethol Gymreig y BBC	£844,525
Chapter (Caerdydd) Cyf	£686,000
Clwyd Theatr Cymru	£1,645,000
Cwmni Dawns Cenedlaethol Cymru	£915,000
Cwmni Theatr Volcano Cyf	£215,000
Cwmni Theatr y Torch Cyfyngedig	£460,000
Cwmni'r Frân Wen	£190,075
Cyngor Bwrdeistref Sirol Rhondda Cynon Taf	£155,000
Cyswllt Celf	£65,000
Dawns Earthfall Cyf	£245,000
Dawns Gogledd Ddwyrain Cymru	£75,287
Dawns i Bawb	£85,000
Dawns Powys	£112,250
Dawns Rubicon	£200,000
Dawns TAN TAN Dance Cyf	£90,000
Ffotogallery	£205,000
g39	£70,000
Galeri Caernarfon Cyf	£325,000
Glan yr Afon	£125,000
Gofal Celf Cyf	£132,500
Gwobr Artes Mundi Cyf	£147,500
Hafren	£106,680
Llenyddiaeth Cymru	£851,915
Mostyn	£400,000

Music Theatr Wales	£270,000
National Theatre Wales	£1,685,000
Neuadd Dewi Sant	£65,000
Opera Canolbarth Cymru	£104,000
Opera Genedlaethol Cymru	£4,755,808
Oriel Davies	£230,000
Oriel Gelf Glynn Vivian	£125,000
Oriel Mission	£95,000
Plant y Cymoedd	£122,000
Sherman Cymru	£1,228,000
Sinfonia Cymru	£115,000
Syrkas Gymunedol NoFit State Cyf	£200,000
Theatr Bara Caws	£287,556
Theatr Brycheiniog	£230,000
Theatr Felin-fach	£60,000
Theatr Ffynnon	£75,000
Theatr Genedlaethol Cymru	£1,052,942
Theatr Hijinx	£160,000
Theatr i Bobl Ifainc Clwyd Theatr Cymru	£232,850
Theatr Iolo	£246,225
Theatr Mwldan	£245,000
Theatr na n'Óg	£324,850
Theatr y Grand, Abertawe	£73,000
trac – Traddodiadau Cerdd Cymru	£80,000
Tŷ Cerdd - Music Centre Wales	£10,000
Tŷ Cerdd - Music Centre Wales	£328,000
Venue Cymru	£78,000
Ymddiriedolaeth Oriel Myrddin	£47,000
Ymddiriedolaeth Touch Cyf	£150,000
	<hr/>
	£28,311,713
	<hr/>

Llysgenhadon Cymru Greadigol

Daws, Martin	£25,000
Edwards, Sean	£25,000
Griffiths-Jones, Julia	£25,000
Gwyn, Richard	£25,000
Harris, Sean	£25,000
	<hr/>
	£125,000
	<hr/>

Gŵyl Dylan Thomas 100

Canolfan y Celfyddydau, Taliesin	£70,000
----------------------------------	---------

Chapter (Caerdydd) Cyf	£27,000
Cyngor Sir Gâr	£37,500
Dinas a Sir Abertawe	£100,000
Ffotogallery	£30,000
Gŵyl Gerddorol a Chelfyddydol Abertawe Cyf	£50,000
Gŵyl Lenyddol Talacharn	£80,000
Locws Rhyngwladol	£30,000
Man geni Dylan Thomas yn Rhif 5 Cumdonkin Drive Cyf	£10,200
Prifysgol Bangor	£23,105
Wales Theatre Company Ltd	£80,000
Ymddiriedolaeth Oriol Myrddin	£22,500
	£560,305

Cronfa Cyfleoedd Rhyngwladol

Arad Goch	£2,522
Asquith, John	£2,359
Atkinson, Tiffany	£2100
Awst, Manon	£2,780
Bedwani, Jay	£2,577
Black, Stephen	£5,000
Bowen, Robin	£1,781
Brett, Jessie	£1500
Brookes, Michael	£2,000
CAAPO	£450
Calan	£5,000
Chapter (Caerdydd) Cyf	£5,640
Clifford, Helen	£542
Colquhoun, Kim	£1,057
Conn, Gerald	£3,000
Curtis, Tony	£449
Cyfnewidfa Lên Cymru	£6,380
CywaithDawns	£653
Davidson, Glenn	£1,652
Davies, Rose	£890
Dubois, Pascal-Michel	£1,131
Dyer, Kevin	£3,472
Elfyn, Menna	£800
Fowler, Dylan	£2,413
Gegenwart, Beate	£790
Gilhespy, Tom	£700
Graham, Alison	£1,115
Griffiths, Catrin	£1,822
Gwyn, Richard	£4,681
Hall, Jenny	£2,000

Hawes, James	£5,000
Theatr Hijinx	£880
Hopwood, Elin Mererid	£2100
Husted, Mary	£7,903
Huws, Sioned	£5,000
Jenkins, Paul	£2,000
Jones, Dylan	£2100
Jones, Leona	£2,759
Keehan, Bridget	£1,090
Gŵyl Gerddoriaeth Grefyddol y Byd, Llanbedr Pont Steffan	£5,000
Lawrence, Wendy	£1,250
Llenyddiaeth Cymru (2 grant)	£5,000
Mothersuckers	£4,975
Mr a Mrs Clark	£4,926
Nash, Mandy	£850
Olion Byw	£3,340
Owen, Karen	£2100
Owen, Tom	£5,000
Packham, Ruth	£860
Palser, Marega	£2,980
Perry, Samuel	£3,894
Poetry Wales Press Ltd	£550
Pryce, Guto	£5,000
Rees, Marc	£5,000
Rhydderch, Francesca	£1,570
Rhys, Gruff	£5,000
Rickard, Erin	£1,487
Roberts, Stephanie	£1,519
Rusty Shackle	£5,000
Shapland, Anthony	£3,000
Smith, Robert	£4,695
Sullivan, Steve	£1,000
tanja rāman+industries dbini	£5,000
Y Lle Print Gwreiddiol	£1,640
Theatr Genedlaethol Cymru	£4,852
Theatr lolo	£4,880
Theatr Mwldan	£5,000
Theatr na n'Óg	£2,675
Thomas, Julia	£3,000
Thomas, Siân	£5,000
Wales Arts Review	£620
Warren, Huw	£734
Weedon, Cordelia	£1500
Wells, Meri	£1,055
Williams, Gwyn L	£758
Williams, Jeremy Huw	£3,000
Williams, Phil	£2,647

Williams, Sue	£2,500
Winfield, Peter Lawrie	£5,000
Younan, Sarah (o gronfa Sbarduno Gyrfa)	£2,000

£221,945

Grantiau strategol

Canolfan Cwibrân i Bobl Ifainc	£37,724
Canolfan Mileniwm Cymru	£60,000
Canolfan y Celfyddydau, Llantarnam Grange	£50,000
Canolfan y Celfyddydau, Pontardawe	£24,958
Celf ar y Blaen	£40,000
Celf o Gwmpas	£8,500
Celfyddydau Sban Cyf	£34,724
Chapter (Caerdydd) Cyf	£325,000
Coleg Cerdd a Drama Cymru	£72,250
Cwmni Theatr Mess up the Mess	£38,971
Cwmni'r Frân Wen	£38,138
Cymdeithas Tai Merthyr Tudful	£36,593
Eisteddfod Gerddorol Ryngwladol Llangollen	£16,382
engage (Cymdeithas Genedlaethol Addysg Oriolau)	£39,750
Grŵp Gweithredu Ieuencid Hafod	£32,564
Gweithredu yng Nghaerau a Threlái	£37,496
Gŵyl Ffilm Un Byd Cymru	£16,200
National Theatre Wales	£49,665
Opera Dinas Abertawe ac Ysgol Opera Cymru	£38,220
Oriel Davies (ar gyfer Biennale Fenis)	£91,400
Plant y Cymoedd	£36,032
Prifysgol Bangor	£115,000
Redhouse	£24,300
Rhyngweithio Cariad	£4,860
Skillset Creadigol Cymru	£40,000
Theatr Genedlaethol Cymru	£60,000
Theatr i Bobl Ifainc Clwyd Theatr Cymru	£34,775
Theatr Iolo	£17,500
UCAN Productions	£28,928
Whitehead-Ross Education and Consulting Ltd	£32,314
YMCA Abertawe	£39,409
Youth of Creative Arts	£29,650

£1,551,303

Cyfanswm y grantiau a gynigiwyd

£30,770,266

Grantiau yn ôl math

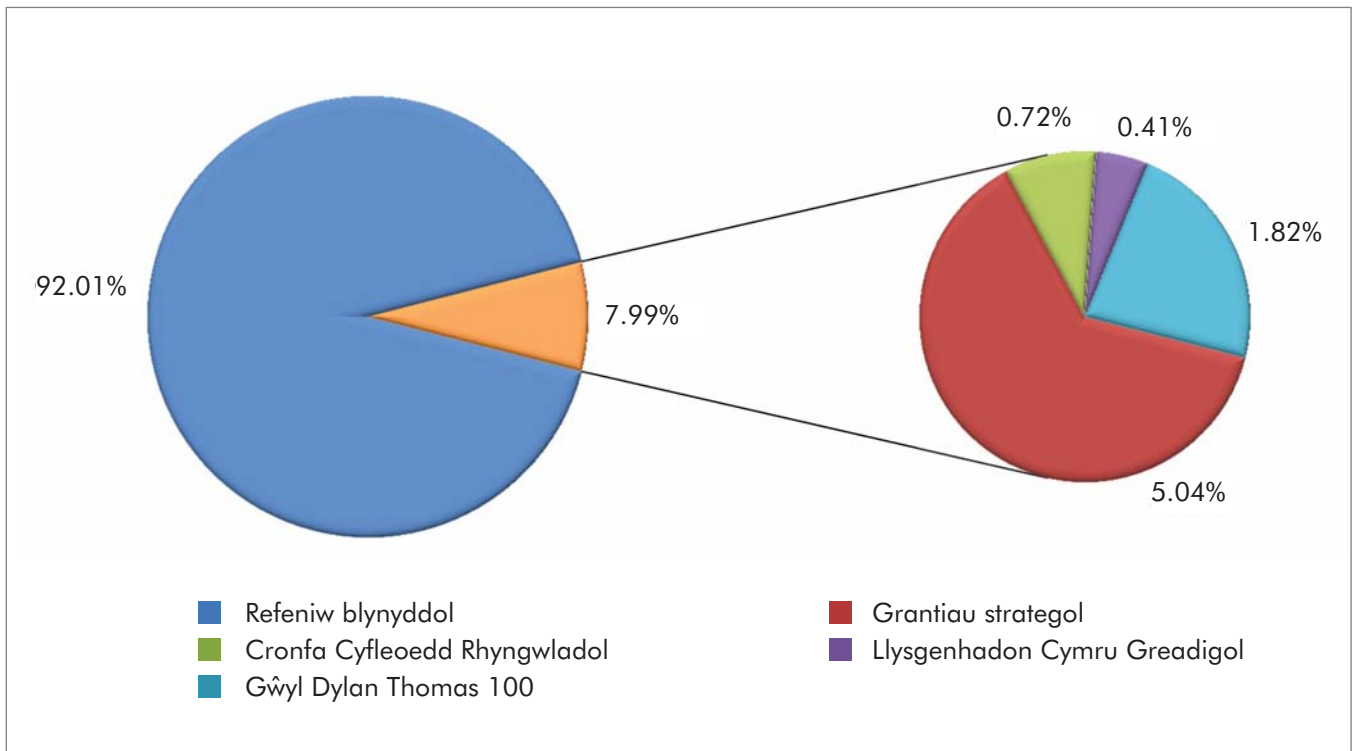

Beth a gefnogodd ein grantiau?

	Gwerth y grantiau		Nifer y grantiau
Grantiau sy'n cefnogi:			
Theatrau a chanolfannau'r celfyddydau	£7,039,680	22.88%	16
Cynhyrchu a chyflwyno theatr	£6,733,498	21.88%	9
Opera	£5,129,808	16.67%	4
Dawns	£1,922,537	6.25%	9
Y celfyddydau gweledol a chymwys	£1,804,500	5.86%	10
Y celfyddydau a phobl ifainc	£1,622,250	5.27%	7
Cerddoriaeth	£1,502,525	4.88%	7
Celfyddydau cymunedol	£1,095,000	3.56%	9
Llenyddiaeth	£851,915	2.77%	1
Gŵyl Dylan Thomas 100	£560,305	1.82%	12
SyrCAS a charnifalau	£290,000	0.94%	2
Cronfa Cyfleoedd Rhyngwladol	£221,945	0.72%	87
Celfyddydau anabledd	£170,000	0.55%	1
Celfyddydau ac lechyd	£150,000	0.49%	1
Llysgenhadon Cymru Greadigol	£125,000	0.41%	5
Grantiau eraill:			
Grantiau strategol	£1,551,303	5.04%	34
	£30,770,266		214

Cyfrif Dosbarthu'r Loteri

Cynnwys

Adroddiad Blynyddol:

- Adroddiad Blynyddol yr Ymddiriedolwyr 87
- Adroddiad Strategol 98
 - Adroddiad Amgylcheddol 120
- Adroddiad ar Gydnabyddiaeth Ariannol 124
- Datganiad cyfrifoldebau'r Cyngor a'r Swyddog Cyfrifyddu 129
- Datganiad Llywodraethu Blynyddol 130

Tystysgrif ac adroddiad y Rheolwr a'r Archwilydd Cyffredinol i Senedd Prydain ac Aelodau o Gynulliad Cenedlaethol Cymru 138

Datganiadau Ariannol:

- Datganiad o Wariant Cynhwysfawr Net 140
- Datganiad o sefyllfa ariannol 141
- Datganiad o lifau arian 142
- Datganiad o newidiadau mewn ecwiti 142
- Nodiadau sy'n rhan o'r datganiadau ariannol 143

Atodiadau i'r Adroddiad blynyddol (nad ydynt yn rhan o'r datganiadau ariannol):

- Cyfarwyddiadau Polisi'r Loteri Genedlaethol 156
- Grantiau a gynigiwyd 159

Adroddiad Blynyddol am y flwyddyn a ddaeth i ben 31 Mawrth 2014
Adroddiad Blynyddol yr Ymddiriedolwyr

Manylion cyfeiriol a gweinyddol

Ymddiriedolwyr

Aelodau o'r Cyngor a wasanaethodd er 1 Ebrill 2013:

		Mynychu cyfarfodydd yn 2013/14			
		Y Cyngor	Y Pwyllgor Archwilio	Y Pwyllgor Cyfalaf	Y Pwyllgor Cydnabyddiaeth Ariannol ¹
		Nifer y cyfarfodydd a gynhaliwyd:			
		6	5	5	0
Yr Athro Dai Smith, Cadeirydd	(c)	6			Cadeirydd Pwyllgor Amherthnasol
Dr Kate Woodward, Is-gadeirydd	(d)	3			
Emma Evans (hyd 31 Mawrth 2014)	(a)	5	Cadeirydd Pwyllgor (hyd fis Mawrth 2014) 5		
Dr John Geraint	(a)(c)	4.5	Cadeirydd Pwyllgor (o Ebrill 2014 ymlaen) 1/1		Amherthnasol
Michael Griffiths OBE	(a)	4.5	3.5		
Melanie Hawthorne		5			
Dr Lesley Hodgson	(a)	3.5	0/1		
Margaret Jervis MBE DL	(c)(v)	4.5			Amherthnasol
Marian Wyn Jones	(i)(iii)	4			
Andrew Miller		6			
Osi Rhys Osmond	(d)	5			
Richard Turner	(ii)(iv)	5			
Alan Watkin	(a)(b)	6	(hyd fis Rhagfyr 2013) 3/4	5	
Yr Athro Gerwyn Williams	(b)	3		Cadeirydd Pwyllgor 5	
John C Williams	(a)(b)	6	(hyd fis Rhagfyr 2013) 4/4	2	

Mynychu cyfarfodydd yn 2013/14					
Y Cyngor		Y Pwyllgor Archwilio	Y Pwyllgor Cyfalaf	Y Pwyllgor Cydnabyddiaeth Ariannol ¹	
Nifer y cyfarfodydd a gynhaliwyd:					
6		5	5	0	
<i>Presenoldeb aelodau annibynnol ar y pwyllgorau:</i>					
Gareth Jones	(a)		5		
Phillip Westwood	(a)		4		
Jonathan Adams (hyd fis Hydref 2013)	(b)			2/3	
Mark Davies	(b)			4	
Roland Wyn Evans	(b)			4	
Alan Hewson (a benodwyd fis Mawrth 2014)	(b)			1/1	
Janet Roberts (hyd fis Hydref 2013)	(b)			1/3	

¹ Yn absenoldeb canllawiau oddi wrth Lywodraeth Cymru o ran tâl y Cadeirydd a chyflog y Prif Weithredwr, ni chynhaliwyd cyfarfod o'r Pwyllgor Cydnabyddiaeth Ariannol yn ystod 2013/14.

- (a) Aelod o'r Pwyllgor Archwilio
- (b) Aelod o'r Pwyllgor Cyfalaf
- (c) Aelod o'r Pwyllgor Cydnabyddiaeth Ariannol
- (d) Aelod o Bwyllgor Cymru yn Fenis

Am ran o leiaf ran o'r cyfnod y mae'r adroddiad hwn yn sôn amdano, gwasanaethai aelodau o'r Cyngor hefyd (gyda rhifau mewn cromfachau ar ôl eu henwau yn y rhestr uchod) yn Aelodau neu'n uwch weithwyr o'r cyrff cyhoeddus canlynol:

- (i) Bwrdd Iechyd Betsi Cadwaladr
- (ii) Cyngor Sir Fynwy
- (iii) S4C
- (iv) Prifysgol Cymru
- (v) Cyngor Gweithredu Gwirfoddol Cymru

Prif Weithredwr

Nicholas Capaldi

Swyddfeydd

Rhanbarth y Canolbarth a'r Gorllewin:

Y Mount
18 Stryd y Frenhines
Caerfyrddin
SA31 1JT

Rhanbarth y Gogledd:

Parc y Tywysog II
Rhodfa'r Tywysog
Bae Colwyn
LL29 8PL

Rhanbarth y De a'r swyddfa genedlaethol:

Plas Bute
Caerdydd
CF10 5AL

Archwilydd

Rheolwr ac Archwilydd
Cyffredinol
157-197 Buckingham
Palace Road
Llundain
SW1W 9SP

Archwilwyr mewnol

Deloitte LLP
5 Sgwâr Callaghan
Caerdydd
CF10 5BT

Cyfreithwyr

Geldards LLP
Tŷ Dumfries
Plas Dumfries
Caerdydd
CF10 3ZF

Bancwyr

The Co-operative Bank
16-17 Stryd Fawr
Caerdydd
CF10 1AX

Strwythur, llywodraethu a rheoli

Corff a noddir gan Lywodraeth Cymru yw Cyngor Celfyddydau Cymru. Nid yw gweithgareddau'r Cyngor i ddosbarthu'r Loteri yn swyddogaeth ddatganoledig felly mae'r datganiadau ariannol hyn yn cael eu gosod gerbron y Senedd a'r Cynulliad, a chânt eu harchwilio gan y Rheolwr ac Archwilydd Cyffredinol dan adran 35 o Ddeddf y Loteri Genedlaethol ac ati 1993 (fel y'i diwygiwyd).

Gweinidogion Cymru sy'n penodi Aelodau o Gyngor Celfyddydau Cymru a wasanaetha fel arfer am dair blynedd a gellir eu hailbenodi am dair blynedd pellach. Yn y cyfnod dan sylw ymgysylltu'r Cyngor chwe gwaith.

Cyfnod sefydlu a hyfforddi'r aelodau

Cynhelir rhaglen sefydlu i aelodau newydd i'w briffio am eu rhwymedigaethau cyfreithiol dan y Siarter Frenhinol a chyfraith elusen, Côd Arfer Gorau, prosesau'r pwyllgorau a phenderfynu, cynlluniau strategol a materion ariannu. Yn ystod y diwrnod cânt gyflwyniadau gan y Cadeirydd, y Prif Weithredwr a'r Cyfarwyddwr Cyllid ac Adnoddau. Cânt hefyd gyfle i gwrdd â gweithwyr allweddol. Yn ogystal â'r Siarter Frenhinol a'r Côt Arfer Gorau, caiff Aelodau gopïau o'r Adroddiad Blynyddol a'r Cyfrifon diweddaraf, y Gyllideb Waith bresennol a chyhoeddiadau'r Comisiwn Elusennau, 'The Essential Trustee' a'r 'Independence of Charities from the State'. Trefnir seminarau a hyfforddiant ychwanegol yn ôl yr angen i lywio'r broses o lunio strategaethau a pholisïau.

Bydd aelodau o'r Cyngor yn gyfrifol am faterion megis penderfynu ar bolisïau, y cynlluniau corfforaethol a gweithredol, pennu'r gyllideb flynyddol, dyrannu grantiau blynyddol i sefydliadau sy'n cael arian refeniw a newidiadau mawrion i delerau ac amodau gwasanaeth y staff.

Mae manylion strwythur, atebolrwydd, fframwaith rheolaeth fewnol a threfniadau rheoli perygl y Cyngor yn y datganiad

llywodraethu blynyddol sydd yn nes ymlaen yn yr adroddiad hwn.

Mae'n rhaid i Gyngor Celfyddydau Cymru gyfrifyddu ar wahân ar gyfer ei weithgareddau Cyffredinol a Loteri. Dan Gyfarwyddiadau Cyfrifon ar wahân mae'r driniaeth gyfrifyddu a gaiff grantiau cyffredinol a grantiau'r loteri yn wahanol iawn. Felly, gan ystyried paragraff 359 o Ddatganiad Arfer a Argymhellir gan y Comisiwn Elusennau (a ddiwygiwyd yn 2005), ym marn yr ymddiriedolwyr mae'n amhriodol paratoi cyfrif cyfunol gan na roddai ddarlun gwir a theg o'r ffordd y defnyddia'r Cyngor ei adnoddau.

Dosbarthu arian y loteri

Deddf y Loteri Genedlaethol ac ati 1993 (fel y'i diwygiwyd) a sefydlodd y Loteri Genedlaethol i godi arian i gefnogi achosion da yn 'y celfyddydau, chwaraeon, prosiectau treftadaeth cenedlaethol, prosiectau elusennol a phrosiectau i nodi'r mileniwm'. Cyngor Celfyddydau Cymru yw un o'r cyrff sy'n gyfrifol am ddosbarthu'r arian hwn.

Dan Ddeddf y Loteri Genedlaethol ac ati 1993 (fel y'i diwygiwyd) mae'n ofynnol i'r Cyngor baratoi datganiad cyfrifon ar gyfer ei weithgareddau dosbarthu'r loteri ar ffurf ac ar sail a bennir gan Ysgrifennydd Gwladol dros Ddiwylliant, y Cyfryngau a Chwaraeon. Yn ôl Cyfarwyddyd Cyfrifon y Loteri Genedlaethol rhaid ariannu o incwm y loteri yr holl gostau y gellir yn gywir eu priodoli i weithgareddau'r Loteri Genedlaethol. Mae'n rhaid i Gyngor Celfyddydau Cymru gyfrifyddu ar gyfer ei weithgareddau cyffredinol ar wahân.

Cynghora'r Pwyllgor Cyfalaf y Cyngor ar y gwaith o ddatblygu polisïau ar ddatblygu cyfalaf ac mae'r gwneud argymhellion ynglŷn â cheisiadau unigol am grantiau cyfalaf. Cyflogwyd aseswyr allanol annibynnol i gynghori ar bob cais i'r Loteri am gyfalaf o £100,000 neu fwy. Y Cyngor sy'n penderfynu'n derfynol ynglŷn â rhoi grantiau cyfalaf dros £250,000.

Mae'r Cyngor wedi dirprwyo ariannu gan y Loteri i nifer o sefydliadau:

- i Ffilm Cymru Wales (a enwyd gynt yn Asiantaeth Ffilm Cymru) – ar gyfer ffilm;
- i'r Gwaddol Cenedlaethol ar gyfer Gwyddoniaeth, Technoleg a'r Celfyddydau (NESTA) – ar gyfer prosiectau ymchwilio a datblygu;
- i BBC Cymru Wales (o fis Hydref 2013 ymlaen) – ar gyfer y cynllun Gorwelion/Horizons, at ddiben cefnogi artistiaid sy'n codi i'r brig ym maes cerddoriaeth gyfoes (ni roddwyd arian yn ystod 2013/14); ac
- i Lenyddiaeth Cymru (o fis Ebrill 2014 ymlaen) – ar gyfer bwrsariau i awduron.

Nodir telerau'r dirprwyo allanol mewn cytundeb ffurfiol a bodlonant amodau datganiad gofynion ariannol y Cyngor.

Adnoddau dynol

Cyfle cyfartal

Rydym yn ymroddedig i bolisi cyfle cyfartal o ran ein harferion cyflogi. Yn benodol, anela'r Cyngor at sicrhau na thrinnir yr un darpar weithiwr nac un gwirioneddol yn fwy neu'n llai ffafriol ar sail oedran, anabledd, tarddiad ethnig neu genedlaethol, rhywedd, statws o ran priodas neu fod yn rhiant, cenedligrwydd, cred wleidyddol, hil, crefydd neu gyfeiriadedd rhywiol.

Rydym ar y Gofrestr Genedlaethol o Ddefnyddwyr Symbolau Anabledd a adlewyrcha ein hymroddiad i sicrhau bod cyfleusterau priodol ar gael i weithwyr anabl.

Absenoldeb salwch

Yn 2013/14 cyfanswm salwch y staff oedd 587 dydd (2012/13: 364 dydd). Cynrychiolai hyn 2.98% (2012/13: 1.97%) yn seiliedig ar 260 diwrnod gwaith, gan gynnwys 1.67% (2012/13:

0.16%) o ganlyniad i absenoldeb salwch hir dymor (sef dros 28 dydd).

Cyfathrebu â'r gweithwyr

Cydnebydd y Cyngor yr undeb llafur, Unite, ac mae wedi dod i gytundeb gweithdrefnol ag ef; mae rheolwyr a'r undeb yn cyfarfod yn rheolaidd i drafod materion cyfredol. Hefyd, cynhelir cyfarfodydd adrannol rheolaidd ac mae'n ofynnol i Gyfarwyddwyr ac Arweinwyr Tîm roi adroddiad i'w staff ar faterion a drafodir yn y Cyngor ac yng nghyfarfodydd yr Uwch Dîm Rheoli a'r Bwrdd Rheoli.

Cynllun pensiwn

Mae'r rhan fwyaf o'r gweithwyr yn aelodau o Gynllun Ymddeol Cyngor Celfyddydau Cymru 1994. Mae'r gronfa yn gynllun buddiant diffiniedig. Mae hefyd yn gynllun cyflogwyr lluosog felly ni allwn nodi ei gyfran o'r asedau a'r rhwymedigaethau sylfaenol. Yn unol â pholisïau cyrifyddu'r Cyngor, rhoddwyd cyfrif am y cynllun fel petai'n gynllun cyfraniad diffiniedig, yn unol ag IAS 19.

Cyflwynodd Cyngor Celfyddydau Cymru hefyd gynllun cyfraniad diffiniedig, Pensiwn y Bobl, sy'n ddewis amgen i ddiwallu gofynion deddfwriaeth awtogofrestru. Cafodd y nifer bychan o weithwyr cymwys nad oeddynt yn aelodau o Bensiwn Ymddeol Cyngor Celfyddydau Cymru eu hawtogofrestru ar gyfer y cynllun cyfraniad diffiniedig ar 1 Mai 2014 sef diwrnod gweithredu swyddogol y Cyngor. Cyrifyddir ar gyfer y cynllun yn unol ag IAS 19.

Talu taladwyon masnach ac eraill

Dan Ddeddf Talu Dyledion Masnachol yn Hwyr (Llog) 1998, a Chôd Arfer Talu Gwell Llywodraeth Prydain, mae'n ofynnol i'r Cyngor dalu anfonebau cyflenwyr lle na cheir anghydfod mewn 30 diwrnod oddi ar gael nwyddau neu wasanaethau neu anfoneb ddilys, pa un bynnag yw'r hwyraf.

Nod y Cyngor yw talu'r 100% o anfonebau gan

gynnwys anfonebau y cafwyd anghydfod yn eu cylch pan ddatrysir yr anghydfod, yn unol â'r telerau hyn. Yn y flwyddyn a ddaeth i ben 31 Mawrth 2014 talodd y Cyngor 95% (2012 / 13: 94%) o'r holl anfonebau yn nhelerau ei bolisi talu. Ers mis Tachwedd 2008 bwriada Cyngor Celfyddydau Cymru dalu pob anfoneb mewn 10 diwrnod yn unol â pholisi Llywodraeth Cymru. Ar gyfer 2013/14 talwyd 85% o anfonebau mewn 10 diwrnod (2012 / 13: 72%). Ni ragwelir y bydd ein polisi'n newid yn y blynyddoedd i ddod.

Rheoli perygl ariannol a chyfalaf

Deil y Cyngor offerynnau ariannol yn bennaf i ariannu ei weithrediadau, er enghraifft, derbyniadwyon masnach ac eraill a thaladwyon masnach ac eraill ac arian a phethau cyfwerth ag arian a gyfyd yn uniongyrchol o'i weithrediadau. Gwneir y gwaith o reoli peryglon ariannol sy'n deillio o fasnachu offerynnau ariannol, yn bennaf derbyniadwyon masnach ac eraill a thaladwyon masnach ac eraill, drwy gyfres o bolisiau a gweithdrefnau. Rheolir y peryglon hyn fel a ganlyn:

Perygl hylifedd - nid yw'r Cyngor o'r farn bod ei swyddogaeth o ddsbarthu arian y Loteri Genedlaethol yn agored i unrhyw berygl hylifedd sylweddol, ac mae'n fodlon bod y balans yng Nghronfa Dosbarthu'r Loteri Genedlaethol ac elw'r Loteri yn y dyfodol yn ddigonol i fodloni ei ymrwymadau pendant.

Peryglon cyfraddau llog - cedwir balansau arian a chyfwerth ag arian a gawn gan Lywodraeth Cymru i dalu ymrwymadau grant a chostau gweithredu, mewn cyfrifon banc cyfradd amrywiol dim rhybudd a oedd â chyfradd llog ar gyfartaledd o 0.38% (2012/13: 0.56%) yn y flwyddyn. Ar gyfartaledd roedd yr arian gwarged dyddiol a fuddsoddiwyd yng nghronfa gadw'r sector cyhoeddus wedi cario enillion ar fuddsoddi o 0.34% yn y flwyddyn (2012 / 13: amherthnasol). Roedd balans diwedd y flwyddyn o arian a phethau cyfwerth ag arian yr oedd Cyngor Celfyddydau Cymru yn ei ddal yn £1,308,000 (2013: £1,739,000). Nid yw'r Cyngor o'r farn bod ei

swyddogaeth o ddsbarthu arian y Loteri yn agored i beryglon cyfradd log sylweddol.

Perygl arian tramor - nid ydym yn agored i unrhyw berygl sylweddol.

Perygl llif arian a phethau cyfwerth ag arian - nid ydym yn agored i unrhyw berygl llif arian a phethau cyfwerth ag arian sylweddol.

Digwyddiadau sy'n gysylltiedig â data personol

Mae gan y Cyngor reolaethau a pholisiau ar waith i sicrhau cywirdeb data. Sicrha systemau TGCh fod rheolaeth lem ar ddiogelwch y data. Hyd y gwyddom, ni chollwyd unrhyw ddata yn y cyfnod dan sylw.

Archwilio

Hyd y gŵyr y Swyddog Cyfrifyddu, nid oes unrhyw wybodaeth archwilio berthnasol nad yw archwilydd y Cyngor yn ymwybodol ohoni, ac mae wedi cymryd yr holl gamau posibl yn rhinwedd ei swydd i sicrhau ei fod yn ymwybodol o unrhyw wybodaeth archwilio berthnasol a sicrhau bod archwilydd y Cyngor yn ymwybodol o'r wybodaeth honno.

Cynlluniau ar gyfer y dyfodol

Mae ein blaenoriaethu ar gyfer 2014/15 yn cael eu disgrifio yn y tabl canlynol:

Creu'r amgylchedd i'r celfyddydau ffynnu	
<p>Beth ydym yn ceisio ei wneud? Rydym am i'n hartistiaid a'n sefydliadau allu creu eu gwaith gorau a chynnal eu hunain drwy safon eu gweithgareddau. Ein blaenoriaethau fydd buddsoddi yn ein portffolio o sefydliadau sy'n cael arian refeniw, cefnogi artistiaid unigol a'r gwyliau a'r digwyddiadau mawrion sy'n codi'n sylweddol broffil y celfyddydau.</p>	
<p>Amcanion ar gyfer 2018</p> <ul style="list-style-type: none"> Mae arian refeniw Cyngor Celfyddydau Cymru ar gyfer portffolio'r sefydliadau sy'n cael arian refeniw wedi lleihau fel canran o gyfanswm yr incwm gan 10 pwynt canran Mae 75% o'r portffolio o sefydliadau sy'n cael arian refeniw yn ddynodedig yn 'berygl isel' Mae cynnydd o 25% yn enillion blynyddol ar gyfartaledd ymysg artistiaid unigol Cyflawni Strategaeth Gyfalaf bum mlynedd Cyngor Celfyddydau Cymru 	<p>Targedau ar gyfer 2014/15</p> <ul style="list-style-type: none"> Darparu pum modiwl yn rhaglen datblygu'r sefydliadau sy'n cael arian refeniw (awtogofrestru pensiwn; hygyrchedd; llywodraethu; cyllid; prentisiaethau ac interniaethau) Cyflwyno cynllun Cynaliadwyedd a Gwynwch Cynllun gweithredu i roi ar waith adroddiad <i>Cefnogi Artistiaid Unigol</i> Cyflawni prosiect cyfalaf Pontio O leiaf bedair preswylfa artist wedi'u sefydlu Darparu Gŵyl Dylan Thomas 100 Cytuno ar y cylch gorchwyl ar gyfer yr Adolygiad Buddsoddi nesaf
Cynyddu gwerth y cyfnewid diwylliannol rhyngwladol i gelfyddydau Cymru	
<p>Beth ydym yn ceisio ei wneud? Rydym am alluogi artistiaid a sefydliadau celfyddydol sy'n arwain yng Nghymru i wireddu eu huchelgais rhyngwladol drwy ehangu eu gorwelion, annog eu posibiladau a chysylltu â phartneriaid a marchnadoedd sy'n ysbrydoli. Mewn byd sy'n gweithredu'n gynyddol ar lefel ryngddibynnol a chysylltiedig, rydym am i gelfyddydau Cymru allu gweithredu'n effeithiol ym marchnad y byd.</p>	
<p>Amcanion ar gyfer 2018</p> <ul style="list-style-type: none"> Mae'r Gronfa Cyfleoedd Rhyngwladol yn trosoli 3:1 o enillion ar fuddsoddiadau 	<p>Targedau ar gyfer 2014/15</p> <ul style="list-style-type: none"> Darparu Cronfa Cyfleoedd Rhyngwladol Cytundeb partneriaeth newydd gyda The British Council

<p>Amcanion ar gyfer 2018</p> <ul style="list-style-type: none"> • Cael deg artist o Gymru i ymddangos mewn cyfle arddangos mewn o leiaf bum digwyddiad rhyngwladol dan y brand "Cymru yn..." • Sicrhau a chynnal dau brif ddigwyddiad celfyddydol rhyngwladol yng Nghymru • Ymgyfranogi mewn o leiaf ddau brosiect rhyngwladol sy'n cael eu hariannu gan Ewrop • Cael cynnydd yn nifer y gynulleidfa ar gyfer Cymru yn Fenis 2015 a 2017 • Cynnwys artistiaid neu gael artistiaid i arwain dwy ddirprwyaeth ryngwladol Llywodraeth Cymru bob blwyddyn 	<p>Targedau ar gyfer 2014/15</p> <ul style="list-style-type: none"> • Cytuno ar yr ymrwiniad o ran Desg Ewropeaidd Cymru Greadigol • Cyhoeddi gwerthusiad o WOMEX 2013 • Cytuno ar strategaeth ar gyfer Patagonia 2015 • Sicrhau cynrychiolaeth i artistiaid Cymru mewn un cyfle arddangos / digwyddiad rhwydweithio • Darparu o leiaf un prosiect mewn partneriaeth â Llywodraeth Cymru
<p>Dod o hyd i gyfleoedd, ffyrdd a lleoedd newydd er mwyn i bobl fwynhau a chymryd rhan yn y celfyddydau</p>	
<p>Beth ydym yn ceisio ei wneud? Rydym am annog cynifer o bobl â phosibl yng Nghymru i fwynhau a chymryd rhan yn y celfyddydau. Ond nid yw'n fater yn unig o amddiffyn a chadw'r hyn sy'n bodoli eisoes. Hoffem i'r celfyddydau a ariannwn gyrraedd croestoriad ehangach o bobl Cymru – pobl a gafodd yn y gorffennol anhawster i fynychu'r celfyddydau a chymryd rhan ynddynt.</p>	
<p>Amcanion ar gyfer 2018</p> <ul style="list-style-type: none"> • Cynnydd o 5 pwynt canran mewn mynychu ac ymgyfranogi ymhlith categorïau cymdeithasol C2, D, E • Cynnydd o 5% yn yr arian i'r deg awdurdod lleol sydd ar hyn o bryd yn cael lefel isaf y pen o arian Loteri • Cynnydd o 10% mewn cynulleidfaoedd ar gyfer prosiectau Teithio Cenedlaethol sy'n cael eu hariannu gan Gyngor Celfyddydau Cymru 	<p>Targedau ar gyfer 2014/15</p> <ul style="list-style-type: none"> • Darparu o leiaf dri phrosiect <i>Camau Creadigol</i>, tri phrosiect <i>Ein Lle Ni</i> a thri phrosiect <i>Creu Cymunedau Cyfoes</i> a fydd yn enghreifftiau disglair • Dau gomisiwn o Gymru o leiaf ar gyfer The Space • Gweithredu Cynllun Tocynnau Anabledd • Darparu'r ail flwyddyn o Raglen y Celfyddydau Teuluol • 580 o ddigwyddiadau <i>Noson Allan</i>, gydag o leiaf 130 ohonynt yn digwydd mewn ardaloedd Cymunedau'n Gyntaf • Sefydlu prosiectau partneriaeth gyda Diverse Cymru a Chelfyddydau Gwirfoddol Cymru

Datblygu creadigrwydd plant a phobl ifainc

Beth ydym yn ceisio ei wneud?

Rydym am gael rhagor o blant a phobl ifainc ledled Cymru i ymwneud â gweithgarwch creadigol o safon. Beth bynnag fo'r amgylchiadau y mae'r plant a'r bobl ifainc yn eu hwynebu, hoffem i'n holl bobl ifainc gael y cyfle i ddatblygu eu talentau (gan gynnwys hyd at lefel estynedig o gyrhaeddiad).

Blaenoriaeth allweddol fydd gweithio gyda Llywodraeth Cymru ar weithredu'r Adolygiad o'r Celfyddydau ac Addysg.

Amcanion ar gyfer 2018

- Cynnydd o 5% yn nifer y plant a'r bobl ifainc yn ein cymunedau mwyaf difreintiedig sy'n mynychu'r celfyddydau neu'n ymgyfranogi ohonynt
- Cyhoeddi tystiolaeth sy'n arddangos ymwneud â gweithgarwch creadigol a chynnydd yn lefelau cyrhaeddiad addysgiadol

Targedau ar gyfer 2014/15

- Sefydlu rhaglen *Sbarduno*
- Cytundeb gyda Llywodraeth Cymru ar y cynllun gweithredu i roi ar waith yr Adolygiad o'r Celfyddydau ac Addysg

Annog arloesedd, gwytnwch a chynaliadwyedd

Beth yr ydym yn ceisio ei gyflawni?

Rydym am ddarparu strategaeth ar gyfer Cyngor Celfyddydau Cymru, ac ar gyfer celfyddydau Cymru, sy'n annog arloesedd ac entrepreneuriaeth ac sy'n galluogi gwaith ein hartistiaid a'n sefydliadau celfyddydol i fod yn fwy gwydn a chynaliadwy.

Bydd bod yn wydn yn ariannol yn allweddol ar gyfer y dyfodol. Serch hynny, mae ein diffiniad o gynaliadwyedd yn un eang ac mae'n cynnwys yr agweddau ar les amgylcheddol, cymdeithasol ac economaidd.

Targedau ar gyfer 2018

- Dod yn llofnodwr i'r Siarter Datblygiad Cynaliadwy
- Mae arian reffeniw Cyngor Celfyddydau Cymru ar gyfer portffolio'r sefydliadau sy'n cael arian reffeniw wedi lleihau'n ganran o gyfanswm yr incwm gan ddeg pwynt canran
- Mae'r portffolio o'r sefydliadau sy'n cael arian reffeniw wedi cyflawni arbediad o 10 pwynt canran yn eu lefel o allyriadau carbon
- Mae'r partneriaethau cyfryngol gyda'r BBC ac S4C wedi'u hadnewyddu

Targedau ar gyfer 2014/15

- Cyflawni mapio archwiliad prosiectau Cynaliadwyedd Cymru
- Cytuno â'r portffolio o sefydliadau sy'n cael arian reffeniw ar brosesau ar gyfer mesura monitro targedau amgylcheddol
- Gweithredu safonau 'ardderchog' Dull Asesu Amgylcheddol y Sefydliad Ymchwil i Adeiladau ar gyfer pob prosiect cyfalaf newydd a safon 'da iawn' Dull Asesu Amgylcheddol y Sefydliad Ymchwil i Adeiladau ar gyfer pob adnewyddiad

<p>Targedau ar gyfer 2018</p>	<p>Targedau ar gyfer 2014/15</p> <ul style="list-style-type: none"> • Cytuno ar gynlluniau gweithredu ar gyfer partneriaethau â'r BBC ac S4C gan gefnogi o leiaf 4 prosiect • Gwerthuso cronfa Ymchwil a Datblygu Nesta
<p>Amddiffyn a thyfu'r sail economaidd ar gyfer celfyddydau Cymru</p>	
<p>Beth yr ydym yn ceisio ei gyflawni? Mae celfyddydau Cymru yn cael eu cynnal gan ystod o wahanol sefydliadau sy'n cyfrannu arian, adnoddau ac arbenigedd. Serch hynny, mae pwysau ar ariannu (yn enwedig yn y sector cyhoeddus) gyda'n hawdurdodau lleol yn enwedig yn wynebu anawsterau cynyddol wrth gynnal eu lefelau presennol o ariannu hyd yn oed. Ein blaenoriaeth yn ystod 2014/15 fydd ymgyrch eiriolaeth a fydd â'r nod o amddiffyn buddsoddiad yr awdurdod lleol yn y celfyddydau.</p>	
<p>Targedau ar gyfer 2018</p> <ul style="list-style-type: none"> • Cynnal incwm yr awdurdod lleol ar lefel gymaradwy â lefel 2013/14 • Cynyddu gwerth benthyciadau'r <i>Cynllun Casglu</i> gan 15% • Cynyddu incwm o'r sector preifat i gelfyddydau Cymru gan 20% • Cyflawni enillion 3:1 ar fuddsoddiadau Cyngor Celfyddydau Cymru • Sicrhau lefel o ariannu gan Ewrop sy'n cyfateb i 3% o gymorth grant gan y Llywodraeth 	<p>Targedau ar gyfer 2014/15</p> <ul style="list-style-type: none"> • Comisiynu archwiliad o fuddsoddiad yr awdurdodau lleol yn y celfyddydau • Datblygu ymgyrch eiriolaeth ar gyfer awdurdodau lleol • Cynyddu gwerth benthyciadau'r <i>Cynllun Casglu</i> gan 5%
<p>Arddangos gwerth y celfyddydau</p>	
<p>Beth yr ydym yn ceisio ei gyflawni? Rydym am hyrwyddo'r syniad bod celfyddydau Cymru yn gadarnhaol ac ymgysylltiol gan sicrhau bod y sector celfyddydol a'r cyhoedd yng Nghymru yn deall beth y mae Cyngor Celfyddydau Cymru yn ceisio ei gyflawni.</p>	
<p>Targedau ar gyfer 2018</p> <ul style="list-style-type: none"> • Cynnydd o 5% yn y sylw y mae celfyddydau Cymru yn ei gael yn y cyfryngau • Cynnydd o 10% yng ngraddfa adnabod y cyhoedd o Gyngor Celfyddydau Cymru 	<p>Targedau ar gyfer 2014/15</p> <ul style="list-style-type: none"> • Pum prif ymgyrch o leiaf yn y wasg / yn y cyfryngau • Cyhoeddi pecyn gwybodaeth Eiriolaeth

<p>Targedau ar gyfer 2018</p> <ul style="list-style-type: none"> • Cynnydd o 25% yn nifer y trawiadau ar ein gwefan • Cynnydd o 5% yn y mynuchiadau i'n Cynhadledd Flynyddol • Cynnydd o 15% yn y mynuchiadau yn ein digwyddiadau <i>Sgwrs</i> 	<p>Targedau ar gyfer 2014/15</p> <ul style="list-style-type: none"> • Cynnydd o 15% yn y mynuchiadau yn ein digwyddiadau <i>Sgwrs</i> • Datblygu cyfryngau a llwyfannau gwe newydd ar gyfer Cyngor Celfyddydau Cymru
<p>Gwneud Cyngor Celfyddydau Cymru yn gorff cyhoeddus effeithiol ac effeithlon</p>	
<p>Beth yr ydym yn ceisio ei gyflawni? A ninnau'n gorff cyhoeddus, mae gennym gyfrifoldeb i greu sefydliad cryf a hyderus sy'n darparu gwasanaethau sy'n berthnasol a defnyddiol. Darparwn wasanaethau proffesiynol ar draws ystod o ddisgyblaethau. Yn ogystal ag anelu am safon wrth ddarparu'r gwasanaethau hyn, rydym yn ymroddedig i'w chyrraedd mewn ffyrdd sy'n lleihau'r gost gan gydnabod hefyd ein cyfrifoldeb i ddod yn sefydliad sy'n fwy cynaliadwy'n amgylcheddol.</p>	
<p>Targedau ar gyfer 2018</p> <ul style="list-style-type: none"> • Cynyddu cost rhedeg grantiau mewn cymorth gan ddim rhagor na 5% o'i chymharu â lefel 2013/14 • Cyrraedd y targedau'n gyson o ran prosesau trafodion (taliadau grant a thaliadau i ddarparwyr gwasanaeth) • Cadw ein hachrediad <i>Buddsoddwyr mewn Pobl</i> • Bod lefelau absenoldeb y staff yn y chwarter uchaf o sefydliadau eraill tebyg sy'n gyrrff a noddir gan Lywodraeth Cymru • Cyrraedd safon 14001 ar gyfer Rheolaeth Amgylcheddol o Ddigwyddiadau • Cyflawni asesiad "sicrwydd sylweddol" o leiaf mewn 90% adroddiadau sicrwydd archwilio mewnol • Ymdrin â 100% o gwynion a cheisiadau Rhyddid Gwybodaeth yn y terfynau amser priodol • Asesiad bodddhad o 70% gan Randeiliaid a Chleientiaid 	<p>Targedau ar gyfer 2014/15</p> <ul style="list-style-type: none"> • Lleihad o £50,000 yng nghostau rhedeg grantiau cymorth • Cyflawni asesiad "sicrwydd sylweddol" mewn o leiaf 75% o adroddiadau sicrwydd archwilio mewnol • Ymdriniwyd â 100% o gwynion a cheisiadau Rhyddid Gwybodaeth yn y terfynau amser priodol • Adolygu rheolaeth ein brand



Nicholas Capaldi, Swyddog Cyfrifyddu
11 Gorffennaf 2014



Yr Athro Dai Smith, Cadeirydd
11 Gorffennaf 2014

Adroddiad Strategol

Amcanion, gweithgareddau, cyflawniadau a pherfformiad er budd y cyhoedd

Amcanion siartredig Cyngor Celfyddydau Cymru yw:

- (a) datblygu a gwella gwybodaeth, dealltwriaeth ac ymarfer y celfyddydau;
- (b) gwneud y celfyddydau'n fwy hygyrch i'r cyhoedd:
- (c) cynghori Llywodraeth Cymru, Adrannau ein Llywodraeth, awdurdodau lleol, Cyngorau Celfyddydau'r Alban, Gogledd Iwerddon a Lloegr a chyrrff eraill a chydweithredu â hwy ar unrhyw faterion, boed yn uniongyrchol neu'n anuniongyrchol, â'r amcanion blaenorol; a
- (ch) chyflawni ein hamcanion drwy gyfrwng y Gymraeg a'r Saesneg.

Prif ddiben y Cyngor yw cefnogi a datblygu celfyddydau Cymru er budd ei holl bobl ledled y wlad. Y brif ffordd y cais Cyngor Celfyddydau Cymru gyflawni'r diben hwn yw drwy lunio strategaethau celfyddydol, ymchwil, a rhoi grantiau rheolaidd ac untro i sefydliadau ac unigolion mewn cyd-destun strategol a datblygiadol. Cefnogir y prosesau rhoi grantiau gan fonitro ac asesu i sicrhau y defnyddir arian cyhoeddus yn effeithiol at y dibenion a nodwyd. Rheola'r Cyngor hefyd ystod o weithgareddau a gwasanaethau lle nad yw grantiau'n rhan ohonynt, yn aml mewn partneriaeth ag awdurdodau lleol ac eraill.

Prif amcanion y flwyddyn

Mae blaenoriaethau strategol y Cyngor ar gyfer 2013/14 yn y tabl isod yn ôl themâu ein cynllun corfforaethol, ochr yn ochr â'r cyflawniadau allweddol, perthnasol yn ôl pob targed gweithredol yn ystod y flwyddyn:

Cefnogi'r gorau o ran creu celfyddyd wych –

Sut olwg a fydd ar lwyddiant?

Rydym yn llawn angerdd dros y celfyddydau. Rydym yn uchelgeisiol o ran llwyddo. Ar ei orau – a'r gorau sy'n mynd â'n bryd - mae gan y celfyddydau'r grym i gyffroi, ysbrydoli, cyffwrdd a herio. Rydym am lunio amgylchedd i'n hartistiaid a'n sefydliadau i greu eu gwaith gorau. Rydym am i bobl Cymru fwynhau a chymryd rhan yn y gorau sydd gennym. Daw'r gorau pan drewir y tant cywir a chysyllta'r celfyddydau â phobl. Dyna'n diffiniad o gelfyddyd wych. Creu celfyddyd a'i rhannu a chymryd rhan ynddi wrth berfformio, yn y gymuned, o'r dudalen, lle bynnag, yn ein bywyd - dyma'r adeg y llwydda'r celfyddydau i'n hysbrydoli'n unigol ac yn dorfol.

Wrth gwrs, ni allwn warantu y cynhyrcha pob artist a sefydliad a ariannwn gelfyddyd wych bob tro. Ond gallwn greu amgylchedd lle mae gwaith uchelgeisiol, cyffrous ac ysbrydoledig yn debycach o godi.

Cam gweithredu	Targed	Cyflawniadau a pherfformiad
1. Cynhyrchu strategaeth gorfforaethol newydd ar gyfer datblygu'r celfyddydau (<i>Creadigrwydd a'r Celfyddydau</i>)	<ul style="list-style-type: none"> • Ymgynghori ar gynigion drafft yn chwarter 1 • Cyhoeddi strategaeth newydd yn ystod chwarter 2 • Cam cyntaf ei gweithredu yn chwarteri 3-4 	<p>Cymeradwyodd y Cyngor y drafft diweddaraf i ymgynghori arno ym mis Rhagfyr.</p> <p>Parhaodd yr ymgynghoriad tan 30 Ebrill 2014.</p>
2. Cyflawni prosiect Cymru yn Fenis gyda'r artist Bedwyr Williams	<ul style="list-style-type: none"> • Rhagori o ran nifer yr ymwelwyr ar ffigyrau 2011 erbyn diwedd chwarter 3 • Rhagori sylw yn y cyfryngau ar y blynyddoedd blaenorol • Cyfleoedd datblygu penodol nodadwy i sector celfyddydau gweledol Cymru 	<p>Caeodd yr Arddangosfa ar 23 Tachwedd 2013 gyda ffigyrau mynychu terfynol o tua 23,000. Denodd pafiliwn Cymru bron 30,000 o ymwelwyr yn 2011.</p> <p>Cyflwynwyd adroddiad gwerthuso llawn ar y prosiect gerbron y Cyngor ym mis Chwefror gyda'r ffordd strategol arfaethedig o fynd ati o ran Cymru yn Fenis yn 2015. Cafodd y rhain eu cymeradwyo gan y Cyngor a ddyrannodd gyllideb iddynt.</p>
3. Cyfrannu at gynllunio, datblygu a darparu'n llwyddiannus Wyl Dylan Thomas yn Gant yn ystod 2014	<ul style="list-style-type: none"> • Mynychu cyfarfodydd y grŵp llywio • Rhaglen gyhoeddedig o ddigwyddiadau erbyn chwarter 2 	<p>Mae prospectws wedi'i lunio ac mae rhaglen weithgarwch hefyd wedi'i lansio ac mae ar waith.</p> <p>Byddwn yn arwain wrth gydlynu cyfleoedd ym maes cysylltiadau cyhoeddus ar gyfer digwyddiadau celfyddydol drwy gydol 2014 ac yn parhau i fonitro'r prosiectau sy'n cael eu hariannu a'u cyfraniadau a lwyfennir i'r Wyl drwy gydol y flwyddyn.</p>

Cam gweithredu	Targed	Cyflawniadau a pherfformiad
<p>4. Cefnogi datblygiad ein Hymgynghorwyr Cenedlaethol a'u hymgysylltiad â'n gwaith</p>	<ul style="list-style-type: none"> • Datblygu cymuned ar-lein i Ymgynghorwyr Cenedlaethol gan gynnwys cylchlythyr chwe misol • Dau weithdy neu ddau ddiwyddiad briffio yn ystod 2013/14 	<p>Roedd grwpiau trafod wedi'u cynnal sy'n porthi drafftio'r strategaeth: <i>Ysbrydoli: Ein Strategaeth ar gyfer Creadigrwydd a'r Celfyddydau</i>.</p> <p>Yn ystod 2013/14 nid oeddem yn medru symud ymlaen gyda darparu hygyrchedd i Hwb (sef y fewnrwyd) i'n Hymgynghorwyr Cenedlaethol. Bydd yr ystyriaeth hon yn cael ei gwneud yn ffactor yn y rhaglen waith ddilynol fel y datblygir Hwb yn ased.</p>
<p>5. Sicrhau monitro safon ein sefydliadau sy'n cael arian refeniw ledled Cymru</p>	<ul style="list-style-type: none"> • Dau adroddiad monitro ansawdd gan Ymgynghorwyr Cenedlaethol ar gyfer pob sefydliad sy'n cael arian refeniw • Lleiafswm o ddau adroddiad monitro ansawdd gan staff Cyngor Celfyddydau Cymru i bob sefydliad sy'n cael arian refeniw • Adroddiad trosolwg gan swyddog i bob sefydliad sy'n cael arian refeniw • Rhagor o ymgyfranogi ym menter yr adolygiadau cyflym 	<p>Mae gwaith ar y gweill o ran ystyried yr argymhellion sydd yn yr adroddiad ymgynghorol gan ein harchwilwyr mewnol ac sy'n cael eu cyflwyno ar ddiwedd 2013/14.</p> <p>Mae gwerthusiadau wedi cael eu comisiynu oddi wrth Ymgynghorwyr Cenedlaethol.</p> <p>Ar ddiwedd y flwyddyn roeddem wedi llenwi 152 o Werthusiadau Ansawdd a oedd yn cyfateb i 53% o'n targed blynyddol o ran monitro ansawdd. Roedd adroddiadau'r swyddogion yn eithaf pell o gyrraedd ein targed. Bydd yn rhaid inni ailwampio'n drylwyr Gwerthuso Ansawdd i gywiro'r sefyllfa hon yn 2014/15.</p>
<p>6. Cyflawni blwyddyn lawn o raglen grantiau i unigolion a sefydliadau</p>	<ul style="list-style-type: none"> • Gweinyddu prosesau rheoli grantiau • Darparu rhaglen Camau Creadigol • Darparu grantiau Cymru Greadigol a sgysiau Cymru Greadigol 	<p>Roeddem wedi comisiynu gwerthusiad allanol o effeithiolrwydd ein canllawiau a byddem yn ystyried adolygu'r holl broses grantiau a chanllawiau i sicrhau eu bod yn adlewyrchu Creadigrwydd a'r Celfyddydau ac o bosibl yn ymgorffori lleihad yn nifer y rhaglenni ariannu.</p> <p>Rydym yn parhau i fwrw ymlaen gyda'r gwaith ar gam nesaf Camau Creadigol ac rydym yn dal i ddyrannu grantiau gyda dau brosiect mawr sy'n cyrraedd cam arwyddocaol o ddatblygiad yn y chwarter diwethaf.</p> <p>Roedd Trafodaethau Creadigol, gyda seremoni dyrannu grantiau, wedi cael eu cynnal ar gyfer grantiau Cymru Greadigol ym mis Chwefror. Croesawyd y digwyddiad gan y mynychwyr.</p>

Cam gweithredu	Targed	Cyflawniadau a pherfformiad
<p>7. Darparu rhaglen o brosiectau a gwasanaethau sy'n helpu artistiaid a sefydliadau celfyddydol i fanteisio ar bosibiliadau rhyngwladol eu gwaith</p>	<ul style="list-style-type: none"> • Datblygu rhaglen ddilynol i Greu 2013 • Blwyddyn 3 o bartneriaeth Celfyddydau Rhyngwladol Cymru / The British Council a negodi'r cam nesaf o gydweithio • Arwain ar WOMEX 13 • Darparu prosiect twristiaeth cerddoriaeth ddigidol • Ymgyfranogi yn rhwydweithiau a datblygiadau prosiect y dyfodol yn Ewrop • Ymgysylltu â datblygu Ewrop Greadigol a meysydd eraill yn y dyfodol o arian Ewrop • Defnyddio Fforwm Celfyddydol Ewropeaidd Cymru i ddarparu gwybodaeth ac arweiniad i sefydliadau sydd am gael Arian Ewropeaidd • Gwaith ar arddangos (e.e. Caeredin, SxSW) • Gwaith strategol gyda Llywodraeth Cymru mewn gwledydd sy'n flaenoriaeth • Darparu arian drwy'r Cronfa Cyfleoedd Rhyngwladol 	<p>Rydym yn parhau i gyflawni ar draws ystod eang o weithgarwch rhyngwladol ac mae cyfleoedd cysylltiadau cyhoeddus yn cael eu trafod yn barhaus gyda thîm Celfyddydau Rhyngwladol Cymru i sicrhau'r sylw mwyaf i'r gwaith.</p> <p>Mae strategaeth pum mlynedd nesaf Celfyddydau Rhyngwladol Cymru yn cael ei llunio yn unol â <i>Chreadigrwydd a'r Celfyddydau</i>. Mae cytundeb partneriaeth newydd gyda The British Council yn y broses o ddigwydd a bydd pawb yn cytuno arno yn ystod 2014/15.</p> <p>Byddwn yn gweithio gydag Adran Gwyddoniaeth a Chludiant Llywodraeth Cymru i ddarganfod yr ateb gorau i ddarparu rhaglen Ariannu Ewrop Greadigol yng Nghymru. Rydym wedi cytuno i ystyried secondiad yn ystod 2014/15.</p> <p>Mae 85 artist wedi cael eu cefnogi hyd yn hyn drwy Gronfa'r Cyfleoedd Rhyngwladol.</p> <p>Cynhaliwyd WOMEX 13 ym mis Hydref ac roedd y digwyddiad yn llwyddiant ysgubol. Derbyniodd y Cyngor y newyddion am y cyflawniadau pennawd ym mis Rhagfyr. Mae'r targedau ar gyfer y digwyddiad naill ai wedi'u cyflawni neu rydym wedi cyflawni y tu hwnt i'r targedau. Am mai'r prif reswm dros ymwneud â'r digwyddiad oedd am ei bosibiliadau i ddarparu gwaddol, mae'r fîm erbyn hyn yn ymwneud â gwerthuso a diweddu'r prosiect a fydd yn estyn hyd at y flwyddyn ariannol newydd.</p>
<p>8. Defnyddio ein cysylltiadau â'r cyfryngau i hyrwyddo celfyddydau Cymru</p>	<ul style="list-style-type: none"> • Cynyddu lefel y sylw i'r celfyddydau yn yr holl gyfryngau 	<p>Mae'r strategaeth gyfathrebu wedi'i chymeradwyo gan yr Uwch Tîm Rheoli. Mae cyfleoedd cyfryngol yn cael eu harchwilio o hyd. Mae cyfarfodydd misol â chysylltiadau yn y cyfryngau'n aros yn werthfawr.</p>
<p>9. Cynnal presenoldeb effeithiol mewn digwyddiadau allanol gan hyrwyddo a chefnogi</p>	<ul style="list-style-type: none"> • Presenoldeb llwyddiannus yn yr Eisteddfod Genedlaethol a'r Urdd a Gŵyl y Gelli 	<p>Barnwyd bod y presenoldeb yn yr Eisteddfod Genedlaethol yn llwyddiant. Ymwelodd mwy â'r Lle Celf nag yn y blynyddoedd a fu.</p> <p>Digwyddodd WOMEX 13 ym mis Hydref ac roedd y digwyddiad yn llwyddiant ysgubol.</p>

Cam gweithredu	Targed	Cyflawniadau a pherfformiad
celfyddydau Cymru		Cyflwynwyd adroddiad gwerthuso llawn i'r Cyngor ym mis Mai 2014.
Annog rhagor o bobl i fwynhau'r celfyddydau a chymryd rhan ynddynt –		
<p>Sut olwg a fydd ar lwyddiant?</p> <p>Ar hyn o bryd mae lefelau uchel o fynychu celfyddydau Cymru ac ymgyfranogi ohonynt. Ond wrth i incwm pobl leihau, daw ffigurau mynychu ac ymgyfranogi dan fwy o bwysau. Ond nid yw'n fater yn unig o amddiffyn a chadw'r hyn sy'n bodoli eisoes. Hoffem i'r celfyddydau a ariannwn gyrraedd croestoriad ehangach o bobl Cymru – pobl a gafodd yn y gorffennol anhawster i fynychu'r celfyddydau a chymryd rhan ynddynt.</p>		
Cam gweithredu	Targed	Cyflawniadau a pherfformiad
10. Cydweithio â Llywodraeth Cymru i weithredu argymhellion adolygiad y Celfyddydau ac Addysg	<ul style="list-style-type: none"> • Cytunwyd ar gynllun gweithredu • Cyhoeddi canfyddiadau o ymarfer mapio'r sefydliadau sy'n cael arian referniw erbyn chwarter 2 • Llunio a chynhyrchu adroddiad terfynol i Lywodraeth Cymru 	Cafwyd ymateb Llywodraeth Cymru. Mae'r Llywodraeth wedi derbyn pob un o argymhellion yr adroddiad gan nodi arian i'w gweithredu. Mae Cyngor Celfyddydau Cymru yn gweithio gyda Llywodraeth Cymru ar gynlluniau o ran gweithredu'r argymhellion.
11. Mynd i'r afael ag argymhellion ymgyfranogi o'r celfyddydau gan Bwyllgor Cymunedau, Cydraddoldebau a Llywodraeth Leol y Cynulliad Cenedlaethol	<ul style="list-style-type: none"> • Llunio ymateb strategol i'r Pwyllgor erbyn chwarter 1 gan adrodd am ein cynnydd • Cyhoeddi gwybodaeth am ffynonellau ariannu amgen a darparu hyfforddiant arnynt • Datblygu strategaeth i gynyddu lefelau ariannu gan fusnesau • Llunio rhaglen ymchwil weithredol i gynyddu gweithgarwch ymgyfranogol mewn partneriaeth â Hwb Cymunedau'n Gyntaf • Peilota modelau busnes newydd i hyrwyddo'r celfyddydau cymunedol 	<p>Cytunwyd ar gynllun gweithredu. Mae Creu Cymunedau Cyfoes yn rhaglen beilot a fydd yn cynnwys ystyried modelau newydd ar gyfer gwaith sy'n canolbwyntio ar y gymuned.</p> <p>Mae gwaith yn mynd yn ei flaen o ran modelau busnes newydd ar gyfer sector y celfyddydau'n eang ond nid ydym yn rhagweld rhoi cynnig ar fodelau newydd eleni.</p> <p>Rydym yn gweithio'n agos gyda Chywaith Cymru ac roeddem wedi cefnogi digwyddiad rhwydweithio a lledaenu gwybodaeth ledled Cymru a oedd yn llwyddiannus iawn. Mae Sefydliad Paul Hamlyn wedi cytuno i ddarparu arian pellach ac rydym ar hyn o bryd yn trafod datblygu ein partneriaeth.</p> <p>Nid aeth y rhaglen ymchwil weithredol arfaethedig yn ei blaen.</p> <p>Yn sgîl trafodaethau gyda Chymunedau'n Gyntaf, y canolbwynt a gytunwyd ar gyfer y gwaith eleni yw'r celfyddydau a phobl ifainc.</p>

Cam gweithredu	Targed	Cyflawniadau a pherfformiad
12. Gweithredu ein strategaethau i Greawdwyr Ifainc ac o ran Tlodi Plant	<ul style="list-style-type: none"> Rhoi cynlluniau gweithredu ar waith Adrodd cynnydd ar sail chwarterol 	Mae ymgyrch y celfyddydau i deuluoedd wedi gwneud cynnydd da yn unol â'r rhaglen. Mae'r cam nesaf yng ngwaith yr Ŵyl wedi cychwyn.
13. Gweithredu ein cynllun cydraddoldeb strategol	<ul style="list-style-type: none"> Cyhoeddi cynllun gweithredu ar gyfer 2013/14 erbyn chwarter 1 Adrodd cynnydd ar sail chwarterol Llenwi / diweddarau asesiadau o'r effaith ar gydraddoldeb fel sy'n briodol 	<p>Roeddem wedi cyflawni pedwar o'r chwe maes allweddol o'n Cynllun Cydraddoldeb Strategol 2013/14.</p> <p>Llwyddasom i wneud rhywfaint o gynnydd yn ôl yr amcanion dan Hyfforddiant Mewnol a Phartneriaethau ond ni lwyddasom i gyflawni'n llwyr bob cam gweithredu yn y meysydd hyn. Bydd y gwaith ar y rhain yn parhau yn y flwyddyn 2014/15.</p> <p>Mae Diverse Cymru yn agos at orffen eu gwaith ar ddatblygu'r canllawiau Cydraddoldebau / pecyn gwybodaeth ac rydym wedi cytuno ar raglen o hyfforddiant a datblygiad ar gyfer staff Cyngor Celfyddydau Cymru.</p>
14. Hyrwyddo ein Cynllun Iaith Gymraeg drwy weithredu'r 15 targed allweddol yn ein Cynllun Gweithredu y Gymraeg ar gyfer 2013/14	<ul style="list-style-type: none"> Cyhoeddi Cynllun Gweithredu ar gyfer 2013/14 erbyn chwarter 1 Adrodd cynnydd ar sail chwarterol 	<p>Cafodd Cynllun Gweithredu 2013/14 ei gyhoeddi ym mis Ebrill 2013 ac mae trefniadau ar waith drwy gydol y flwyddyn i'w fonitro'n chwarterol ac adrodd am ei gynnydd i Grŵp Monitro'r Gymraeg a gerbron y Cyngor.</p> <p>Roeddem wedi cyflawni ein camau gweithredu yn ôl pob un o'r tri maes strategol o'r cynllun.</p> <p>Mae Comisiynydd y Gymraeg wedi cymeradwyo ein Hadroddiad Blynyddol am y Gymraeg 2012/13.</p>
15. Gweithio gyda'n portffolio o sefydliadau cyflwyno (lleoliadau ac orielau) i gynyddu ac amrywio eu cynulleidfaoedd	<ul style="list-style-type: none"> Lleiafswm o 4 prosiect ymchwil weithredol yn 2013/14 Datblygu erbyn chwarter 4 gynllun tocynnau i bobl anabl ym mhob un o leoliadau cyflwyno ein sefydliadau sy'n cael arian referniw Ttreialu fframwaith newydd yn ystod 2013/14 i werthuso sut mae 	<p>Roeddem wedi cymeradwyo cynnig ail gam oddi wrth y Red House ar gyfer prosiect ym Merthyr Tudful yn chwarter 3 ac, yn chwarter 4, cynnig ail gam ar gyfer Llantarnam Grange.</p> <p>Roeddem wedi penodi Creu Cymru i ymgymryd ag ail gam y cynllun Tocynnau i Bobl Anabl a dechreuwyd ar y gwaith yn chwarter 4.</p> <p>Gorffennwyd yr Ymchwil Lles gyda lleoliadau a chafodd adroddiad drafft ei rannu â Chyngor Celfyddydau Cymru. Rydym yn</p>

Cam gweithredu	Targed	Cyflawniadau a pherfformiad
	<p>mynychu'r celfyddydau yn effeithio ar les.</p> <ul style="list-style-type: none"> Cynyddu lefelau ymgysylltu ac ymgyfranogi ar draws ein portffolio o sefydliadau sy'n cael arian referniw 	<p>disgwyl cael adroddiad terfynol ym mis Mai 2014.</p> <p>Mae ffigyrau ar gyfer chwe mis cyntaf y flwyddyn yn dangos bod y sefydliadau sy'n cael arian referniw wedi cynnal cyfanswm o 9,090 o ddigwyddiadau celfyddydol yn ystod y cyfnod hwnnw o chwe mis a gynhyrchodd fynychiadau o 1.82 miliwn. Cafodd 38,429 o sesiynau celfyddydol ymgyfranogol eu cynnal gyda 554,612 o fynychiadau i'r gweithdai hyn. Bydd y ffigyrau am y chwe mis olaf yn cael eu casglu ym mis Mai 2014 a bydd crynodeb blynyddol yn cael ei gyhoeddi ym mis Gorffennaf.</p>
<p>16. Cefnogi dulliau o ymgysylltu â phobl ifainc, anodd eu cyrraedd drwy gyflwyno rhaglenni <i>Sblash a Chyrraedd y Nod</i></p>	<ul style="list-style-type: none"> Datblygu cynlluniau ariannu dilynol newydd Cefnogi 500 person ifanc Cefnogi 20 prosiect ledled Cymru Datblygu prosiect tlodi plant mewn partneriaeth â chorff diwylliannol arall Nifer y bobl ifanc sy'n mynd ymlaen i addysg bellach, hyfforddiant a chyflogaeth Nodi cyfleoedd am ragor o arian Ewropeaidd 	<p>Gwnaed cynnydd sylweddol yn ystod chwarter 3 gyda chais llwyddiannus i Gymunedau'n Gyntaf am arian partneriaeth ar gyfer prosiect peilot cyfamserol.</p> <p>Cawsom 27 o gynigion am brosiectau gan gynnig arian i 14 ac roedd pob un o'r rheiny ar waith cyn diwedd chwarter 4.</p> <p>Nid ydym wedi bwrw ymlaen gyda'r gwaith o ddatblygu prosiect partneriaeth gyda chorff diwylliannol arall.</p> <p>Rydym wrthi'n trafod gyda phartneriaid posibl gais ar gyfer arian Ewropeaidd i adeiladu ar y gwaith a gafodd ei ddatblygu drwy Sbardun.</p>
<p>17. Ehangu'r rhaglen gweithgarwch, <i>Datblygu Talent</i></p>	<ul style="list-style-type: none"> Lledaenu menter y celfyddydau gweledol, <i>Criw Celf</i>, erbyn chwarter 2 ar draws yr awdurdodau lleol yn y De-ddwyrain a Chanol De Cymru Cyflawni targedau Celfyddydau leuenctid Cymru erbyn chwarter 4 	<p>Mae <i>Criw Celf</i> wedi'i gynnal yn llwyddiannus yn y De-ddwyrain a Chanol De Cymru.</p> <p>Bydd gwerthusiad yn cael ei gomisiynu yn y flwyddyn ariannol newydd.</p>
<p>18. Hyrwyddo gweithgarwch teithio o safon mewn cymunedau ledled Cymru, yn enwedig drwy</p>	<ul style="list-style-type: none"> Darparu drwy ein gwasanaeth <i>Noson Allan</i> 550 digwyddiad, 150 o'r rhain mewn ardaloedd Cymunedau'n Gyntaf a 12 yn ddigwyddiadau 	<p>Yn ystod 2013/14 rydym wedi cynnal cyfanswm o 532 o ddigwyddiadau Noson Allan yr oedd 114 (21.4%) wedi'u cynnal mewn ardaloedd Cymunedau'n Gyntaf a 141 (26.5%) wedi'u cynnal drwy gyfrwng y Gymraeg.</p>

Cam gweithredu	Targed	Cyflawniadau a pherfformiad
waith <i>Noson Allan</i> sy'n un o wasanaethau Cyngor Celfyddydau Cymru	Hyrwyddwyr Ifainc <ul style="list-style-type: none"> Datblygu mentrau i gynyddu argaeledd gweithgarwch sy'n deulugyfeillgar 	Cynhaliwyd 28 o ddigwyddiadau i Hyrwyddwyr Ifainc yr oedd chwech wedi'u cynnal mewn partneriaeth â Heddlu Gwent. Mae ychydig o leihad yn y galw cyffredinol am y cynllun oherwydd yn bennaf leihad yn y cydweithio a fu â thimau Cymunedau'n Gyntaf oherwydd eu had-drefnu. Parheir i ddatblygu'r wefan ond cafwyd oedi oherwydd anawsterau rhaglennu – lansir yn Hydref 2014. Cynhaliwyd naw taith yr oedd chwech ohonynt yn sioeau teuluol.
19. Cydweithio ag asiantaethau arbenigol (Celfyddydau Gwirfoddol Cymru, Celfyddydau Anabledd Cymru, Diverse Cymru, Stonewall Cymru) i ddarparu cefnogaeth i gyflawni ein hamcanion strategol	<ul style="list-style-type: none"> Sefydlu cytundebau lefel gwasanaeth neu ariannu erbyn chwarter 1 	Rydym yn gweithio gyda Diverse Cymru ar ddau brosiect mawr ac rydym wedi comisiynu Celfyddydau Gwirfoddol Cymru i ymgymryd â rhaglen o waith yn 2014/15.

Ehangu economi'r celfyddydau –

Sut olwg a fydd ar lwyddiant?

Rydym am weld sector celfyddydol ariannol hyfyw nad yw'n llwyr ddibynol ar gymorthdaliadau cyhoeddus. Gyda lleihau cymhorthdal cyhoeddus mewn termau real, bydd dibyniaeth o'r fath ond yn llesteirio arloesedd, datblygu a chynaliadwyedd.

Defnyddiwn ein holl bwerau eiriolaeth i annog yr ystod fwyaf bosibl o asiantaethau sector cyhoeddus a phreifat i fuddsoddi yn y celfyddydau. Ond credwn y bydd llwyddiant yn dibynnu'n helaeth ar y ffordd y gall artistiaid a sefydliadau celfyddydol ddatblygu eu cynhwysedd busnes eu hunain a manteisio'n llawn ar eu gwerth artistig.

Bydd yn rhaid inni hefyd annog cynaliadwyedd yn ogystal â thwf. O ran ysbryd ein hoes, mynd yn groes i'r graen mae ffyrdd o weithio sy'n gwastraffu adnoddau yn lle eu gwella a'u hamddiffyn. Bydd yn rhaid inni fynd i'r afael â galw'r presennol heb niweidio lles economaidd, cymdeithasol a diwylliannol y dyfodol.

Cam gweithredu	Targed	Cyflawniadau a pherfformiad
<p>20. Cytuno ar strategaeth tair blynedd newydd am fuddsoddiad Cyngor Celfyddydau Cymru yn y celfyddydau</p>	<ul style="list-style-type: none"> • Adolygu portffolio'r sefydliadau sy'n cael arian refeniw • Dyraniadau ariannol newydd i sefydliadau sy'n cael arian refeniw • Sefydlu meysydd a chyllidebau ariannu strategol priodol 	<p>Roedd y Cyngor wedi cytuno ar strategaeth dwy flynedd ym mis Rhagfyr 2013. Mae'r amserlen fyrrach yn adlewyrchu amserlen ariannu Llywodraeth Cymru a dyddiad etholiadau nesaf y Cynulliad yng Nghymru.</p>
<p>21. Annog ein sefydliadau sy'n cael arian refeniw i fod yn fwy gwydn a chynaliadwy (yn ddiwylliannol, sefydliadol ac ariannol) a darparu gwybodaeth ar berfformiad y portffolio</p>	<ul style="list-style-type: none"> • Nifer y perfformiadau / arddangosfeydd / digwyddiadau a niferoedd cynulleidfaoedd / ymgyfranogwyr • Dosbarthu gweithgareddau'n ddaearyddol • Cyhoeddi Adroddiadau Cyfarfodydd Adolygu blynyddol sefydliadau sy'n cael arian refeniw am 2011/12 erbyn chwarter 2 • Cynnal Cyfarfodydd Adolygu Blynyddol 2013/14 yn ystod chwarter 4 • Cyhoeddi adroddiad ar berfformiad y sefydliadau sy'n cael arian refeniw yn ystod chwarter 2 • Darparu rhaglen o fentrau datblygu'r sefydliadau sy'n cael arian refeniw 	<p>Rydym yn parhau i gyflawni yn ôl ein holl dargedau o ran arolwg y sefydliadau sy'n cael arian refeniw a chyhoeddi ein canfyddiadau allweddol.</p> <p>Cyflawnwyd Cyfarfod Adolygu blynyddol y llynedd er inni nodi na ddigwyddodd rhai o'r cyfarfodydd. Mae newidiadau wedi'u gwneud i weithdrefn 2014/15 i sicrhau nad yw hyn yn digwydd eto.</p> <p>Cynhaliwyd y Cyfarfodydd Adolygu Blynyddol ar gyfer 2013/14 drwy gydol misoedd Chwefror a Mawrth a'r dyddiad cau ar gyfer adroddiadau oedd 4 Ebrill.</p> <p>Mae Adroddiad ar Berfformiad Blynyddol y Sefydliadau sy'n cael arian refeniw wedi cael ei ohirio oherwydd y sefyllfa gyfnewidiol iawn o ran arian yr awdurdodau lleol. Serch hynny, rydym wedi rhyddhau data i'n portffolio o gleientiaid am ffigurau ymgyfranogi a pherfformiad ariannol.</p>
<p>22. Datblygu <i>Creu Cymunedau Cyfoes</i>, cronfa her i fuddsoddi mewn prosiectau adfywio a arweinir gan y celfyddydau i hyrwyddo'r celfyddydau'n gyhoeddus</p>	<ul style="list-style-type: none"> • Cyhoeddi dogfen bolisi yn ystod chwarter 1 • Sefydlu cronfa her fechan i artistiaid unigol sydd am weithio'n gyhoeddus yn chwarter 1 • Cynnal lleiafswm o 4 preswylfa gelfyddyd 	<p>Mae memorandwm cyd-ddealltwriaeth wedi'i lunio.</p> <p>Rydym wedi tendro a chaffael contract tymor byr i gynhoi adnoddau gwe.</p> <p>Cafwyd 29 o geisiadau i'w hystyried am yr ymchwil a'r cyfnod datblygu. Mae is-grŵp o'r Pwyllgor Cyfalaf wedi cael ei sefydlu i asesu'r ceisiadau. Cafodd deuddeg o brosiectau eu</p>

Cam gweithredu	Targed	Cyflawniadau a pherfformiad
	<p>gyhoeddus yn ystod 2013/14</p> <ul style="list-style-type: none"> Comisiynu 4 prosiect sydd i fod ar waith erbyn chwarter 4 	<p>dethol i fynd ymlaen i'r ail rownd o asesu. Y dyddiad cau ar gyfer yr ail gyfnod hwn yw mis Gorffennaf 2014.</p> <p>Rydym wedi penodi Rheolwr Rhaglen i gydlynu'r rhaglen gan gynnwys y broses asesu. Mae Rheolwr y Rhaglen hefyd wedi mynd i gyfarfodydd gwthio'r cwch i'r dŵr o ran y prosiectau llwyddiannus a bydd yn cynnig cyngor a chefnogaeth arbenigol iddynt yn y cyfamser.</p> <p>Rydym wedi sôn wrth bedwar arbenigwr (gan gynnwys penseiri ac ymarferwyr) yn y maes am y posibiliad o ymuno â rhestr o'n Hymgynghorwyr Cenedlaethol i gynnig cymorth i'r grŵp penderfynu wrth iddynt ddewis y prosiectau gorau. Mae ceisio dod o hyd i aseswyr a sylwedyddion sydd wedi'u cymhwysu'n briodol ar waith o hyd ond, ar gyfer y cyfnod cyntaf, is-grŵp y Pwyllgor Cyfalaf oedd y grŵp penderfynu a bydd yn un is-grŵp yn cyflwyno argymhellion gerbron y Cyngor ar gyfer yr ail gyfnod.</p>
<p>23. Cyflawni blaenoriaethau cyfalaf y Loteri</p>	<ul style="list-style-type: none"> Monitro cynnydd ein dau brif brosiect cyfalaf - Pontio (Bangor) ac Oriol Gelf Glynn Vivian (Abertawe) Adroddiadau misol (a rennir â Llywodraeth Cymru) Sefydlu pob cytundeb cyfreithiol priodol a'u dilyn 	<p>Mae Gweithred Gyfamodi â Phrifysgol Bangor wedi'i therfynoli a'i llofnodi gan bawb.</p> <p>Mae swyddogion wedi mynychu cyfarfodydd rheolaidd y grŵp llywio. Mae gwahoddiad hefyd i swyddogion fynychu grwpiau llywio prosiectau penodol megis Oriol Myrddin ac Oriol Mission.</p>
<p>24. Cychwyn rhaglen o weithgarwch sy'n annog datblygu cynhwysedd digidol yn y celfyddydau</p>	<ul style="list-style-type: none"> Digwyddiadau arddangos eiriolaeth/ymarfer gorau Sefydlu Cronfa Ymchwil a Datblygu Digidol gyda NESTA a chefnogi mintai gyntaf y prosiectau erbyn chwarter 1 Sefydlu Cronfa Datblygu Cynhyrchwyr Digidol 	<p>Mae deuddeg o gynhyrchwyr digidol wedi cwblhau'r cwrs.</p> <p>Roedd yr ail rownd o'r Gronfa Ddigidol ar gyfer Ymchwil a Datblygiad wedi cau ym mis Ionawr. Cafodd dau brosiect pellach eu cefnogi yn ogystal â'r pedwar a gefnogwyd yn y rownd gychwynol.</p>

Cam gweithredu	Targed	Cyflawniadau a pherfformiad
25. Ail-lansio'r <i>Cynllun Casglu</i>	<ul style="list-style-type: none"> • Cyhoeddi Cynllun Gweithredu • Datblygu gwefan newydd • Ymgyrch yn y cyfryngau i gefnogi ail-lansio yn ystod blwyddyn nodi pen-blwydd yn 30 • Yn ail hanner y flwyddyn cynyddu gwerth a nifer y benthyciadau 	<p>Rydym yn aros am y rheoliadau newydd am gredyd ariannol. Mae gwefan newydd ar hyn o bryd wrthi'n cael ei datblygu.</p> <p>Cafodd ymgyrch lwyddiannus i'r wasg ei chynnal am y <i>Cynllun Casglu'n</i> dathlu ei ben-blwydd yn ddeng mlynedd ar hugain ym mis Rhagfyr.</p> <p>Mae cynnydd yn y defnydd wedi'i nodi yn ystod yr ymgyrch a oedd wedi targedu arwerthiannau'r Nadolig.</p> <p>Mae cynllun gweithredu ar waith erbyn hyn i weithredu'r argymhellion o Adroddiad Bond. Mae cynnydd o 5% mewn gwerthiant yn ein targedau ar gyfer 2014.</p>
26. Darparu WOMEX 2013 fel digwyddiad o safon i gyflawni ei potensial fel sbardun i'r sector cerddorol Cymru	<ul style="list-style-type: none"> • Nifer yr arddangoswyr yn y ffair • Nifer y cynadleddwyr • Nifer y mynychwyr yn y cyngherddau a'r digwyddiadau gyda'r nos • Darparu prosiect twristiaeth cerddoriaeth ddigidol • Darparu rhaglen waddol a fydd yn sbardun i ddatblygu sector Cymru • Darparu rhaglen Gorwelion • Gwerth i'r economi leol • Darparu'r prosiect o fewn y gyllideb a gytunir 	<p>Cynhaliwyd WOMEX 13 ym mis Hydref ac roedd y digwyddiad yn llwyddiant ysgubol. Derbyniodd y Cyngor y newyddion am y prif gyflawniadau ym mis Rhagfyr.</p> <p>Mae'r targedau ar gyfer y digwyddiad naill ai wedi'u cyflawni neu rydym wedi rhagori ar ein targedau.</p> <p>Am mai'r prif reswm dros ymwneud â'r digwyddiad oedd am ei bosibiliadau i greu gwaddol, mae'r tîm erbyn hyn yn ymwneud â gwerthuso a diweddu'r prosiect a fydd yn estyn hyd at y flwyddyn ariannol newydd.</p>
27. Darparu'n llwyddiannus ein digwyddiadau corfforaethol (y Gynhadledd Flynyddol, y Symposiwm Marchnata a'r <i>Sgyrsiau Celfyddydol</i>)	<ul style="list-style-type: none"> • Nifer y mynychwyr • Boddhad y cynadleddwyr 	<p>Cynhaliwyd cyfres lwyddiannus yn y gwanwyn o'r <i>Sgyrsiau Celf</i>.</p> <p>Roedd ein Cynhadledd Flynyddol, Dyfodol Creadigol, yn llwyddiant gyda 183 o fynychwyr yn nodi mai hon oedd y gynhadledd orau hyd yn hyn. Roedd 83% o'r ymatebwyr i'r arolwg a ddaeth wedyn wedi sgorio'r digwyddiad yn 'dda' hyd at fod yn 'ardderchog'.</p>

Cam gweithredu	Targed	Cyflawniadau a pherfformiad
		Cynhelir gwerthusiad ar bob un o'n digwyddiadau a byddwn yn llunio strategaeth gyda ffocws clir ar bob un o'n digwyddiadau yn y dyfodol.
28. Datblygu'r sgiliau arwain entrepreneuriaidd i helpu artistiaid a sefydliadau i ddatblygu ymarfer busnes blaengar, cynaliadwy a gwydn	<ul style="list-style-type: none"> • Datblygu, gyda Chelfyddydau a Busnes Cymru, y prosiect MENTORA • Peilota prosiectau Mission, Models, Money • Mentrau cyrisau byrion • Cyflawni 3 modiwl o'n rhaglen datblygu'r sefydliadau sy'n cael arian referniw yn 2013/14 (llywodraethu, cynllunio busnes a hygyrchedd) 	<p>Erbyn hyn mae sefyllfa ariannol y Celfyddydau a Busnes wedi ei hegluro ar gyfer 2014/15 a byddwn yn gweithio gyda'r sefydliad i fwrw ymlaen â'u cynllun busnes newydd.</p> <p>Mae'r rhaglen Mission, Models, Money yn weithredol er nad oedd cymaint o ddefnydd arni ag yr hoffem ei weld. Mae set ddysgu gweithredol wedi dod allan o'r prosiectau y boom yn gweithio gyda hwy ac mae'n cyfarfod yn rheolaidd.</p> <p>Rydym wedi llofnodi ar gyfer Cymrodoriaeth Clore Cymru ar gyfer 2014/15.</p>
29. Ymgorffori ein partneriaeth newydd â thri maes (cenedlaethol, rhanbarthol ac unigol) gyda llywodraeth leol ledled Cymru	<ul style="list-style-type: none"> • Aelodaeth o Grŵp Prif Swyddogion Diwylliant a Hamdden Cymru • Cynhyrchu polisi cenedlaethol y celfyddydau a diwylliant yn seiliedig ar gardiau sgorio Atebolrwydd Seiliedig ar Ganlyniadau • Paru Cyfarwyddwr y Cyngor ag ardal awdurdod lleol • Dynodi swyddog arweiniol i bob awdurdod lleol yng Nghymru • Rhaglen o gyfarfodydd rhanbarthol swyddogion AD:UK i ddatblygu'r celfyddydau • Cytuno ar set o ddangosyddion perfformiad i sector celfyddydol a diwylliannol yr awdurdodau lleol 	<p>Mae pob un o'r awdurdodau lleol wedi cytuno i gasglu data eleni yn unol â'r dangosyddion perfformiad allweddol safonol sydd wedi'u negodi.</p> <p>Cytunwyd ar hyn gan ein swyddogion ymchwil, Prif Swyddogion Diwylliant a Hamdden Cymru, Cymdeithas Llywodraeth Leol Cymru, Uned Ddata Llywodraeth Cymru ac AD:UK.</p> <p>Mae cyfarwyddwyr wedi cynnal cyfarfodydd mewnol rhanbarthol. Bu hyn yn arbennig o bwysig o ystyried sefyllfa gyllidebol bresennol yr awdurdodau lleol.</p> <p>Bu ein swyddogion yn bresennol mewn cyfarfodydd AD:UK.</p> <p>Rydym wedi trefnu pedwar digwyddiad Sgwrs rhanbarthol ym misoedd Ionawr a Chwefror gan gynnwys sesiynau ar ariannu torfol, dyngarwch a thwristiaeth ddiwylliannol.</p>

Cam gweithredu	Targed	Cyflawniadau a pherfformiad
	<ul style="list-style-type: none"> Sefydlu mecanwaith casglu data cenedlaethol integredig ar Ffynnon Cynnal <i>Sgwrs Gelfyddydol</i> ddwywaith y flwyddyn ymhob un o'n 4 rhanbarth o awdurdodau lleol 	
30. Datblygu Partneriaeth Gwerth Cyhoeddus â BBC Cymru ac S4C	<ul style="list-style-type: none"> Cytuno ar ddogfennau'r bartneriaeth a'u cyhoeddi Darparu prosiectau partneriaethol (e.e. sgriptio teledu yn y Gymraeg, WOMEX) 	<p>Mae'r Bartneriaeth o ran Gwerth Cyhoeddus gyda BBC Cymru wedi'i llofnodi a'i lansio.</p> <p>Mae'r Memorandwm Cyd-Ddealltwriaeth ag S4C wedi'i chytuno a chaiff ei lansio'n swyddogol yn y lansiad cyfryngol ar gyfer Y Gwyll/Hinterland.</p> <p>Rydym wedi bod yn cyfarfod yn rheolaidd gyda'r BBC ac S4C ac rydym wedi dechrau datblygu partneriaeth greadigol gyda hwy.</p>
31. Meithrin partneriaethau sy'n cefnogi cyflawni ein blaenoriaethau celfyddydol, datblygu cyfleoedd newydd i artistiaid gomisiynu, datblygu a chyflwyno gwaith	<p>Memoranda cytundeb (lle bo'n briodol)</p> <ul style="list-style-type: none"> Menter <i>Safle Benodol</i> gyda chwmnïau cenedlaethol 	<p>Mae Memorandwm Cyd-Ddealltwriaeth â Cadw, y Ganolfan Dechnoleg Amgen a'r Ymddiriedolaeth Afonydd wedi'i lofnodi.</p> <p>Mae Memorandwm Cyd-Ddealltwriaeth â'r Ymddiriedolaeth Genedlaethol wedi'i gytuno.</p> <p>Mae gwaith yn mynd yn ei flaen i gynllunio gyda'r cwmnïau cenedlaethol. Mae'r cyfnod ymchwil yn agos at ei derfyn.</p>
32. Cynyddu buddion i'r celfyddydau o Raglen Ewropeaidd 2014-20 gan gynnwys arian strwythurol	<ul style="list-style-type: none"> Cytundeb â Llywodraeth Cymru ar feysydd o gyfuddsoddi posibl 2014-20 drwy Gronfeydd Strwythurol ac Ewrop Greadigol e.e. sgiliau digidol 	<p>Mewnbyn parhaus i Ffrwd Waith Darparu a Chydymffurfio Swyddfa Cyllid Ewropeaidd Cymru. Mynychwyd lansiad y rhaglen newydd ar gyfer 2014 – 2020 gan y Gweinidog dros Gyllid ym mis Tachwedd.</p>

Gwneud Cyngor Celfyddydau Cymru yn sefydliad cyhoeddus effeithiol ac effeithlon –

Sut olwg a fydd ar lwyddiant?

Yn 2012/13 aethom ati i weithredu canlyniadau ein Hadolygiad Sefydliadol. Sefydlwyd strwythur staffio newydd. Ein her yn awr yw creu sefydliad cryf a hyderus i ddarparu gwasanaethau perthnasol a defnyddiol.

Darparwn wasanaethau proffesiynol ar draws ystod o ddisgyblaethau. Gwnawn hyn hefyd mewn ffyrdd sy'n lleihau cost a chydabod ein cyfrifoldeb i ddod yn sefydliad mwy cynaliadwy o ran yr amgylchedd.

Cam gweithredu	Targed	Cyflawniadau a pherfformiad
33. Datblygu gallu a sgiliau proffesiynol ein staff a'u lles	<ul style="list-style-type: none"> • Diweddarau a chyhoeddi polisïau adnoddau dynol yn y gwahanol lawlyfrau erbyn chwarter 1 • Gorffen llunio cynlluniau gwaith tîm ac unigolion ar gyfer chwarter 1 • Polisi Dysgu a Datblygu newydd erbyn chwarter 1 • Gweithredu Proses Rheoli Perfformiad / Gwerthusiad 360 gradd newydd erbyn chwarteri 3/4 • Cyflwyno rhaglen cynorthwyo'r gweithiwr 	<p>Mae'r broses o adolygu polisïau bron ar ben. Mae nifer bach ohonynt yn aros am gydsyniad yr Undeb.</p> <p>Mae cynlluniau gwaith wedi'u cytuno ac mae sesiynau 1:1 yn mynd ymlaen o hyd.</p> <p>Rydym wedi cychwyn ar raglen Dysgu a Datblygu.</p> <p>Mae'r Uwch Tîm Rheoli wedi ail amserlennu'r system rheoli perfformiad newydd i'w gweithredu yn 2014/15.</p>
34. Gweithredu ein strategaeth TGCh	<ul style="list-style-type: none"> • Mae polisïau TGCh wedi'u terfynoli. • Uwchraddio i Windows 7 / Office 2010 erbyn chwarter 1 • Sicrhau bod gwefan <i>Noson Allan</i> ar waith erbyn chwarter 1 • Cyflwyno expense@work • Sefydlu Cronfa Ddata ar gyfer cysylltiadau newydd • Cyflawni camau datblygu nesaf yr arolwg o'r sefydliadau sy'n cael arian referniw • Cyflawni camau datblygu nesaf Hwb • Ymgorffori cynhwysedd y cyfryngau cymdeithasol mewn gwefan well 	<p>Mae terfynoli polisïau wedi'i oedi oherwydd y rheidrwydd i aros am y polisïau Adnoddau Dynol diwygiedig.</p> <p>Uwchraddiwyd i Windows 7 / Office 2010.</p> <p>Mae datblygiad craidd cymhwysiad gwe <i>Noson Allan</i> yn gyflawn ac mae'r prosiect wedi mynd i mewn i'w gyfnod cyntaf, sef profi derbynnyd y defnyddwyr. Mae rhestr gyflawn o anawsterau a phroblemau wedi'i hamlinellu ac mae amserlen o'r gwaith i'w wneud wedi'i chyhoeddi. Bydd cwblhau a phrofi byw yn digwydd ym mis Medi 2014.</p> <p>Gweithredwyd expense@work.</p> <p>Mae Pennaeth Cyfathrebu yn arwain ar brosiect y Cysylltiadau a'r Gronfa Ddata gyda chefnogaeth TGCh. Mae gwaith ar hyn yn mynd yn ei flaen a bydd yn parhau ar waith yn 2014/15.</p> <p>Gwnaed newidiadau i gronfa ddata'r arolwg o'r sefydliadau sy'n cael arian referniw i gynnwys nodweddion gwarchoddedig ac mae pob offeryn a thempled cysylltiedig yn barod i'w defnyddio.</p> <p>Mae pob tudalen tîm ar y fewnrwyd yn fyw ac eithrio'r ddau sy'n cael eu datblygu ar hyd</p>

Cam gweithredu	Targed	Cyflawniadau a pherfformiad
		<p>o bryd. Mae datblygiadau i wella'r defnydd gan bobl o hyd yn cael eu trafod yng Ngrŵp Defnyddwyr TGCh i lywio trafodaethau a phenderfyniadau'r Uwch Tîm Rheoli.</p> <p>Mae fframwaith tudalennau'r awdurdodau lleol ar Hwb bron yn gyflawn.</p> <p>Mae'r cyfryngau cymdeithasol ar y wefan erbyn hyn ar waith.</p> <p>Mae'r gwaith o roi Microsoft Lync ar waith wedi'i orffen ac mae integreiddio a phrofi gydag ystâd y cynadledda fideo ar waith i alluogi gweithiwr â gliniadur i ddefnyddio'n llawn gynadledda fideo o bwynt i bwynt a rhwng sawl pwynt. Mae peilot hefyd ar waith i archwilio integreiddio gyda'r system ffôn bresennol.</p>
35. Datblygu cyfres o gyhoeddiadau corfforaethol a fideos sy'n hyrwyddo ein brand a'n gwaith	<ul style="list-style-type: none"> • Cynhyrchu cyfres o gyhoeddiadau a fideos • Ymgyrch gyfryngol gefnogol 	<p>Mae'r ffilm sy'n hyrwyddo <i>Creadigrwydd a'r Celfyddydau</i> wedi'i gorffen a bydd yn cydreddeg â'r ymgyngoriad. Mae storïau o ddiddordeb am bobl yn cael eu coladu'n gyson a'u defnyddio pan fo hynny'n briodol.</p> <p>Nodwyd hyfforddiant pellach ar gyfer y tîm Cyfathrebu ym maes cynhyrchu fideo a symudwn ymlaen â'r gwaith hwn drwy'r Cynllun Dysgu a Datblygu Corfforaethol.</p>
36. Rheoli ystâd ein swyddfa'n effeithlon, diogel ac am y gwerth gorau	<ul style="list-style-type: none"> • Cwblhau'r gwaith o resymoli swyddfa Caerdydd • Cytuno ar ffordd newydd o fynd ati o ran Caerfyrddin • Ymgymryd ag ymarfer cynllunio at argyfwng 	<p>Mae posibilïadau amgen ar gyfer defnydd llawr cyntaf ein swyddfa yng Nghaerdydd yn cael eu harchwilio ac rydym wedi dechrau trafodaethau am ein prydles bresennol gyda'n landlord.</p> <p>Rydym wedi cael lle newydd yng Nghaerfyrddin; a symudodd swyddfa Caerfyrddin ym Mai 2014.</p> <p>Cynhaliwyd ymarferion yn llwyddiannus ar gyfer ailosod systemau rhwydwaith a meddalwedd rhag ofn bydd argyfwng.</p>
37. Datblygu ein Gwasanaeth Gwybodaeth	<ul style="list-style-type: none"> • Gwell gwybodaeth print ac ar-lein • Rhaglen ehangach o gymorthfeydd ariannu 	<p>Mae'r rhaglen Sesiynau Cynghori am Ariannu wedi'u haildrefnu a chanolbwynt penodol wedi'i roi ar ardaloedd lle bu'r galw yn isel yn draddodiadol.</p> <p>Mae rhai newidiadau wedi'u gweithredu o ganlyniad i argymhellion gweithgor yr</p>

Cam gweithredu	Targed	Cyflawniadau a pherfformiad
		artistiaid unigol. Byddwn yn ystyried canfyddiadau'r arolwg o randdeiliaid.
38. Gweithredu mesurau lleihau costau i gyflawni targedau ariannol ein Hadolygiad Sefydliadol	<ul style="list-style-type: none"> Lleihau costau rhedeg grantiau mewn cymorth 	<p>Mae adroddiadau rheolaidd wedi'u darparu i'r Uwch Tîm Rheoli a'r Cyngor.</p> <p>Cyflawnwyd y targedau ariannol.</p>
39. Cadw achrediad Buddsoddwyr mewn Pobl	<ul style="list-style-type: none"> Llunio cynllun gweithredol, chwarter 1 Monitro chwarterol Cadarnhau achrediad Buddsoddwyr mewn Pobl, chwarter 4 	<p>Eleni cafwyd yr adolygiad a ddigwydd tair blynedd o'n hachrediad Buddsoddwyr mewn Pobl. Sefydlwyd Grŵp Datblygu Sefydliadol i fonitro cynnydd yn ôl ein cynllun gweithredol Buddsoddwyr mewn Pobl drwy gydol y flwyddyn.</p> <p>Casgliad cyffredinol yr aseswr oedd bod cynnydd da'n amlwg mewn rhai meysydd ond roedd angen i ni wneud rhagor o waith a chymryd rhagor o amser i arddangos effaith. Byddwn yn canolbwyntio ar yr agwedd hon yn 2014/15.</p>
40. Asesu'n annibynnol effeithiolrwydd ein sefydliad	<ul style="list-style-type: none"> Arolwg mewnol o foddhad y staff, chwarter 2 Arolwg allanol o foddhad ein cwsmeriaid, chwarter 2 	Mae Arolwg y Rhanddeiliaid, y Cleientiaid a'r Staff wedi'i gwblhau a'i dderbyn. Mae'r Grŵp Llywio wedi adolygu adroddiad terfynol a chaiff ei rannu â'r cynulleidfaoedd perthnasol.
41. Cyflawni targedau cyhoeddedig ar gyfer prosesu: a) ceisiadau grant; b) taliadau ariannol	<ul style="list-style-type: none"> Targedau rheoli grantiau Targedau talu cyflenwyr 	<p>Mae pob cais am grant wedi'i brosesu cyn y terfynau amser.</p> <p>Ar ddiwedd 2013/14, roeddem yn talu 95% o'n cyflenwyr yn ôl y telerau a gytunir yn ein polisiau talu ac 85% ohonynt mewn 10 diwrnod. Y llynedd roeddem wedi cyflawni 94% o ran talu'n ôl ein polisi a 72% mewn 10 diwrnod. Mae perfformiad yn cael ei adrodd mewn adroddiadau ariannol i'r Cyngor (yn chwarterol) ac i'r Uwch Tîm Rheoli (yn fisol).</p>
42. Adolygu a symlhau ein prosesau rhoi grantiau	<ul style="list-style-type: none"> Sefydlu Grŵp Prosesu Grantiau, chwarter 1 Cwblhau adolygiad o'r prosesau cyfredol, chwarter 2 Adolygu a symleiddio'r holl ganllawiau, chwarter 2 	Roeddem wedi comisiynu gwerthusiad allanol o effeithiolrwydd ein canllawiau a byddem yn ystyried adolygu'r holl broses grantiau a chanllawiau i sicrhau eu bod yn adlewyrchu Creadigrwydd a'r Celfyddydau ac o bosibl ymgorffori lleihad yn nifer y rhaglenni ariannu.

Cam gweithredu	Targed	Cyflawniadau a pherfformiad
<p>43. Rheoli ein hadnoddau ariannol safonau i atebolrwydd o'r radd flaenaf</p>	<ul style="list-style-type: none"> • Cyfrifon blynyddol statudol; archwiliadau cyfamserol a therfynol • Cyfrifon Llywodraeth Gyfan • Pennau cyllidebau • Cyfrifon rheoli misol • Ffurflenni statudol 	<p>Cyflawnwyd pob dyddiad cau o ran y ddwy set o gyfrifon statudol a Chyfrifon Llywodraeth Gyfan.</p> <p>Mae cyfrifon rheoli wedi'u cyflwyno i'r Uwch Tîm Rheoli ac adroddiadau ariannol i'r Cyngor</p>
<p>44. Datblygu perthynas adeiladol â Llywodraeth Cymru drwy:</p> <ul style="list-style-type: none"> a) Cyflawni gofynion Llythyr Cylch Gwaith 2013/14 ac adrodd arnynt; b) Cyfarfodydd chwemisol gyda'r Gweinidog; c) Fforwm Diwylliant; ch) Cyfarfodydd monitro chwarterol gyda swyddogion 	<ul style="list-style-type: none"> • Llunio a chylchredeg dogfennau cyfarfodydd gan gadw at yr amserlen • Cynhyrchu adroddiadau fel sy'n briodol 	<p>Mae trefniadau ar waith i sicrhau bod dogfennau ar gyfer cyfarfodydd yn cael eu cynhyrchu a hynny gan gadw at yr amserlenni a ddynodir.</p> <p>Mae adroddiadau yn cael eu cylchredeg, yn ôl y gofyn, i'r Gweinidog ac yn rhan o'n cyfarfodydd monitro chwarterol.</p> <p>Mae pob Cwestiwn Cynulliad yn cael ei ateb yn y terfynau amser. Yn ystod 2013/14 roeddem wedi cael 231 o gwestiynau Cynulliad a'u hateb.</p>
<p>45. Cyhoeddi Adroddiad Blynyddol ar gyfer 2012/13</p>	<ul style="list-style-type: none"> • Roeddem wedi cynhyrchu a chyhoeddi Adroddiad gan gynnwys gwybodaeth am y canlynol: <ul style="list-style-type: none"> a. Y Cynllun Gweithredol b. Y Cynllun Gweithredu'r Gymraeg c. Y Cynllun Cydraddoldeb Strategol ch. Cydraddoldebau d. Asesiadau o'r Effaith ar Gydraddoldeb dd. Cyfrifoldebau Amgylcheddol 	<p>Mae'r Adroddiad Blynyddol wedi'i ddylunio a'i gyhoeddi ar ein gwefan.</p>

Cam gweithredu	Targed	Cyflawniadau a pherfformiad
<p>46. Cefnogi rheolaeth gorfforaethol busnes Cyngor Celfyddydau Cymru drwy wneud y canlynol:</p> <p>a) Rheoli a threfnu'r Cyngor a'i bwyllgorau;</p> <p>b) Rheoli a threfnu'r Uwch Tîm Rheoli;</p> <p>c) Rheoli a threfnu'r Bwrdd Rheoli</p>	<ul style="list-style-type: none"> • Llunio'n brydlon agendâu, dogfennau a chofnodion cyfarfodydd • Trefnu: <ul style="list-style-type: none"> a. 6 chyfarfod o'r Cyngor b. Cyfarfodydd wythnosol i'r Uwch Tîm Rheoli • Cyfarfodydd chwarterol i'r Bwrdd Rheoli 	<p>Mae cyfarfodydd wedi'u hamserlennu mewn dyddiaduron ar gyfer eleni.</p> <p>Mae trefniadau ar waith i sicrhau bod dogfennau ar gyfer cyfarfodydd yn cael eu cynhyrchu a hynny gan gadw at yr amserlenni a ddynodir.</p>
<p>47. Sicrhau amrywiaeth aelodau'r Cyngor a'r staff</p>	<ul style="list-style-type: none"> • Mae 50% o aelodau'r Cyngor a'r staff yn siarad Cymraeg • Cynrychioli amrywiaeth yn y Cyngor 	<p>Ar hyn o bryd mae 60.4% o'n staff a 53% o aelodau'r Cyngor yn siarad Cymraeg.</p> <p>Cafwyd gwelliant yn amrywiaeth aelodau'r Cyngor yn sgil recriwtio aelodau newydd yn ystod 2012/13. Mae canfyddiadau a nodwyd yn Adroddiad Blynyddol ar Gydraddoldeb 2012/13 ac a gyflwynwyd gerbron y Cyngor yn ystod y flwyddyn yn awgrymu bod eisiau rhagor o waith o ran cynyddu amrywiaeth ymhlith y staff a bydd hyn yn rhan o'n Cynllun Gweithredu ym maes Cydraddoldeb Strategol ar gyfer 2014/15.</p> <p>Serch hynny, bydd angen rheoli unrhyw gam gweithredu o hyn yn unol â chyfleoedd recriwtio fel y byddant yn codi.</p>
<p>48. Ymdrin yn effeithiol ag ymholiadau gan Lywodraeth Cymru, cwynion a cheisiadau Rhyddid Gwybodaeth</p>	<ul style="list-style-type: none"> • Ymdriniwyd â 100% o ymholiadau Llywodraeth Cymru, cwynion a cheisiadau Rhyddid Gwybodaeth yn yr amseroedd a bennir 	<p>Mae gweithdrefnau ar waith i sicrhau bod pob cwyn a chais Rhyddid Gwybodaeth yn cael ei ateb yn y terfynau amser sydd wedi'u dynodi. Yn ystod y flwyddyn cawsom un gŵyn ffurfiol o ran ymarfer tendro a gafodd ei gadarnhau'n rhannol. Cawsom hefyd 25 o geisiadau Rhyddid Gwybodaeth a chafodd pob un ymateb cyn y dyddiadau cau statudol.</p>

Cam gweithredu	Targed	Cyflawniadau a pherfformiad
49. Cyflawni ein cyfrifoldebau amgylcheddol yn unol â Dyletswydd Gynaliadwy Llywodraeth Cymru.	<ul style="list-style-type: none"> Cynhyrchu datganiad o effaith ar yr amgylchedd, chwarter 4 	<p>Rydym wedi cyflawni dyfarniad lefel 5 yng nghynllun archwilio amgylcheddol diweddar y Ddraig Werdd. Cafodd hyn ei gyflawni cyn yr amser a gafodd ei nodi i'w wneud sef 2015.</p> <p>Mae fformat adrodd chwarterol newydd wedi'i gytuno yn y cynllun Cyfathrebu Amgylcheddol – adroddiad blynyddol erbyn mis Ebrill 2014 gyda diweddariadau chwarterol i ddechrau ym mlwyddyn ariannol 2014/15.</p> <p>Mae Grŵp Gorchwyl a Gorffen wedi'i sefydlu ac mae cyfarfodydd ar y gweill.</p>
50. Gweithredu systemau talu cyflogau newydd	<ul style="list-style-type: none"> Darparu Gwybodaeth Amser Go lawn ar sail fisol i Dollau a Chyllid ei Mawrhydi, chwarter 1 Awtogofrestru i'r pensiwn 	<p>Cyflawnwyd Gwybodaeth Amser Real.</p> <p>Mae e-awtogofrestru i'w gyflwyno yn 2014/15 yn unol â'n diwrnod gweithredu.</p>

Monitir yn fanwl berfformiad yn erbyn dangosyddion perfformiad ac adroddir yn ôl yn chwarterol i'r Uwch Dîm Rheoli, y Cyngor a Llywodraeth Cymru.

Polisiâu rhoi grantiau

Mae'r Cyngor yn monitro ceisiadau am grantiau rheolaidd ac untro gan sefydliadau ac unigolion ac mae'n monitro'r defnydd priodol ac effeithiol o'r grantiau hynny. Yn ogystal â bodloni amcanion strategol Cyngor Celfyddydau Cymru, rhaid i geisiadau ddangos budd i bobl Cymru ledled yr holl sectorau rhanbarthol, diwylliannol ac economaidd. Ariennir grantiau rheolaidd drwy grant mewn cymorth yn unig ond gellir ariannu grantiau untro drwy grant mewn cymorth neu incwm y loteri. Dan delerau Cyfarwyddiadau Polisi'r Loteri rhydd y Cyngor grantiau ar gyfer prosiectau cyfalaf ac eraill dan gynlluniau refeniw mewn perthynas â chelfyddydau Cymru.

Mae grantiau cyfalaf, i sefydliadau yn unig, yn fodd i brynu, gwella, adfer, adeiladu neu greu ased sydd i'w ddefnyddio'n barhaus.

Mae'r Cyngor wedi dirprwyo ei rym i ddyrannu grantiau mewn nifer o feysydd strategol i Ffilm Cymru Wales, Nesta, BBC Cymru, a Llenyddiaeth Cymru. Nodwyd telerau'r dirprwyo allanol mewn cytundeb ffurfiol a bodlonant amodau datganiad gofynion ariannol y Cyngor. Nid yw goblygiadau Swyddog Cyfrifyddu'r Cyngor wedi newid oherwydd y dirprwyo ond mae'n fodlon bod y sefydliadau a'u systemau yn addas i ymgymryd â'r swyddogaethau dirprwyedig, gan gynnwys: asesu ceisiadau am arian; dal, cyfrifyddu a dosbarthu arian y loteri sy'n cael ei ddyrannu iddynt gan Gyngor Celfyddydau Cymru at y pwrpas hwn; a monitro prosiectau a gaiff eu hariannu. Caniatâ'r cytundeb dirprwyo i archwilwyr mewnol y Cyngor a Rheolwr ac Archwilydd Cyffredinol Cymru gael mynediad priodol i'r asiantaeth i adolygu sut y gweithredir y swyddogaethau a ddirprwyd.

Mae grantiau cynllun refeniw ar gael i ariannu prosiectau artistig o safon sy'n gyfyngedig o ran amser ac sy'n cyflawni blaenoriaethau ariannu'r Cyngor orau.

Tynnir ein sylw at unrhyw faterion sy'n ymwneud â pherygl penodol gan ein monitro parhaus. Arweinia'r peryglon a nodir at gynnydd yn lefel y monitro, ac os bydd angen, gall olygu cadw taliad yn ôl a/neu ei ohirio.

Cyhoeddwn ganllawiau cyffredinol ar ariannu i sefydliadau ac unigolion a gynnwys fanylion llawn am flaenoriaethau ariannu a meini prawf cymhwysedd. Mae'r rhain ar gael on unrhyw un o'n swyddfeydd ac o'n gwefan:

www.cyngorcelfyddydaucymru.org.uk

Prif weithgareddau dosbarthu'r Loteri

	2013/14	2012/13
Nifer y ceisiadau a ddaeth i law:		
Cynlluniau cyfalaf	36	21
Cynlluniau refeniw	1,258	789
	1,294	810
Nifer y cynigion grant a wnaed:	906	471
	£'000	£'000
Gwerth y cynigion grant a wnaed:		
Cynlluniau cyfalaf	2,371	3,928
Cynlluniau refeniw	15,707	8,030
	18,078	11,958
Ymrwymadau pendant (grantiau a dderbyniwyd ond nas talwyd eto) ar 31 Mawrth:		
Cynlluniau cyfalaf	6,615	6,461
Cynlluniau refeniw	6,534	5,410
	13,149	11,871

Adolygiad ariannol

Mae gan y Cyngor ddwy brif ffynhonnell ariannu: grant cymorth oddi wrth Lywodraeth Cymru; ac, a ninnau'n un o'r cyrff a ddsbartha arian ymhlith achosion da, cyfran o'r arian a godir gan y loteri genedlaethol. Mae'n rhaid i Gyngor Celfyddydau Cymru gyfrifyddu ar gyfer ei weithgareddau cyffredinol ar wahân.

Buddsoddi

Rheolir pwerau i fuddsoddi gan Ddeddf Ymddiriedolwyr 2000 a'r Ddogfen Fframwaith a gyhoeddwyd gan Weinidogion Cymru a'r Cyfarwyddiadau Ariannol gan yr Ysgrifennydd Gwladol dros Ddiwylliant, y Cyfryngau a Chwaraeon. Polisi'r Cyngor yw cael yr elw mwyaf posibl yn y telerau hyn. Cawn log ar gyfradd a negodwyd ar sail cyfradd sylfaenol y banc ar bob balans credyd yng nghyfrifon cyfredol y Cyngor. O bryd i'w gilydd, gallai cyfraddau uwch fod ar gael ar gyfer arian cyfyngedig ar adnau hir dymor.

Ym mis Hydref 2013, i leihau'r perygl i'n harian elusennol a chyhoeddus tra, ar y llaw arall, gadw'r rheolaeth a'r hyblygrwydd angenrheidiol ar gyfer ein gwaith beunyddiol, agorodd Cyngor Celfyddydau Cymru gyfrifon gyda CCLA Investment Management Limited sy'n ein galluogi i drosglwyddo ein gwarged ariannol yn ddyddiol rhwng ei Gronfa Gadw i'r Sector Cyhoeddus a'n cyfrifon banc cyfredol. Yn ôl system Sgorio Fitch mae'r Gronfa yn AAmmf.

Mae balansau a ddelir yng nghronfa dosbarthu'r Loteri Genedlaethol yn aros dan ofal yr Ysgrifennydd Gwladol dros Ddiwylliant, y Cyfryngau a Chwaraeon felly, er y caiff y Cyngor incwm buddsoddi ar ei gyfran o falansau o'r fath, nid oes gan y Cyngor bwerau buddsoddi dros y gronfa.

Canlyniadau ariannol

	2013/14 £'000	2012/13 £'000
Cyfran yr enillion o'r Loteri Genedlaethol	16,892	19,355
Cynnydd/(Lleihad) yn yr arian ar gyfer y flwyddyn	(2,269)	3,396
Gwariant grantiau (cynigion a wnaed eleni a rhai a wnaed yn y blynyddoedd diwethaf a dderbynnir yn ffurfiol eleni)	15,359	12,101
Ymrwymadau amhendant (grantiau a gynigiwyd ond heb eu derbyn yn ffurfiol) ar 31 Mawrth, nas cofnodwyd yn wariant yn Natganiad Gwariant Cynhwysfawr Net	2,830	339
Balans a ddaliwyd yng Nghronfa Dosbarthu'r Loteri Genedlaethol ar 31 Mawrth	20,264	20,601
Arian wrth gefn ar 31 Mawrth	7,926	10,195

Ym mis Chwefror 2008, pasiwyd offeryn statudol a olygai ei bod yn bosibl trosglwyddo hyd at £1,085,000,000 o Gronfa Dosbarthu'r Loteri Genedlaethol i Gronfa Dosbarthu Loteri'r Gemau Olympaidd i dalu rhywfaint o gostau cynnal Gemau Olympaidd Llundain 2012. Roedd y Cyngor yn ymrwymedig i gyfrannu hyd at £3,552,000 yn y cais gwreiddiol, ac mae'r gorchymyn hwn yn caniatáu trosglwyddo hyd at £4,509,000 yn ychwanegol. Trosglwyddwyd symiau tebyg bob tri mis tan Awst 2012. Yn ystod 2013 / 14 ni ddigwyddodd dim trosglwyddiadau pellach (2012 / 13 £1,010,000).

Cynyddodd lefel y grantiau a wnaed yn ystod y flwyddyn o'i chymharu â'r flwyddyn flaenorol fel y gwnaeth yr ymrwymadau pendant hwythau. Cynhwysant symiau sylweddol ar gyfer

prosiectau cyfalaf mawrion a rhyddheir taliadau yn brydlon ar adegau allweddol yn ystod oes pob prosiect. Cymerodd nifer o'r prosiectau mwy cymhleth fwy o amser i'w gyrru yn eu blaen na'r disgwyl. Incwm hefyd oedd yn uwch nag a amcanestynnwyd. Effeithiwyd ar lefel y balansau gan y cyfuniad hwn o ffactorau.

Materion cymdeithasol a chymunedol

Rydym yn ymroddedig i sicrhau bod arian y Cyngor yn hygyrch ac o fudd i holl ddinasyddion Cymru. A ninnau'n gorff a ariennir gan y cyhoedd, mae sicrhau rhagor o hygyrchedd i'r celfyddydau yn flaenoriaeth naturiol. Rydym yn llwyr ymroddedig i ddymchwel y rhwystrau sy'n atal a llesteirio pobl rhag mwynhau'r celfyddydau a chymryd rhan ynddynt.

Mae gennym strategaethau o hyd sy'n targedu pobl ifainc, y celfyddydau cymunedol a gwirfoddol ac ehangu ymgysylltiad y cyhoedd â'r celfyddydau. Eleni rydym wedi symud y gwaith ymlaen ar nifer o raglenni allweddol. Rydym wedi comisiynu gwaith i sefydlu cynllun tocynnau i bobl ag anabledd ar gyfer mynychwyr theatr anabl a'u gofawyr ac wedi comisiynu Pecyn Gwybodaeth i'r celfyddydau o ran amrywiaeth a chydarddoldebau a rhaglen wedi'i theilwra o hyfforddi a datblygiad proffesiynol parhaus i'n staff.

Lansiwyd prosiect ymgyfranogol peilot, mewn partneriaeth â Chymunedau'n Gyntaf, a oedd yn targedu'r bobl ifainc fwyaf difreintiedig a dechreuwyd trafodaethau gyda Sefydliad Baring ac Age Cymru am gefnogi prosiect sy'n canolbwyntio ar ein pobl hŷn sy'n byw mewn cartrefi gofal.

Mae rhaglen *Ein Lle Ni* wedi darparu cyfleoedd ar gyfer lleoliadau a darparwyr celfyddydol eraill i archwilio ffyrdd arloesol o fynd ati o ran datblygu cynulleidfau, targedu pobl ifainc a phobl dduon ac ethnig.

Mae gan ein cynlluniau grant flaenoriaethau trosfwaol wedi'u hanelu at brosiectau sy'n hybu gwaith artistiaid o grwpiau a dangynrychiolir megis pobl anabl a phobl dduon ac ethnig. Cydnabyddwn ddiwylliant dwyieithog Cymru a rhoddwn flaenoriaeth i geisiadau am brosiectau a ddarperir drwy'r Gymraeg neu'n ddwyieithog.

Fel yr awn yn ein blaen yn bellach i'r flwyddyn 2014/15, ein canolbwynt fydd i orffen ac adeiladu ar y prosiectau yr ydym wedi'u dechrau eleni. Caiff y pecyn gwybodaeth amrywiaeth ei lansio drwy gyfres o ddigwyddiadau hyfforddi a bydd ein rhaglen gydraddoldebau fewnol o hyfforddiant cydraddoldeb yn cychwyn. Byddwn yn gwneud cynnydd gyda'n cynllun tocynnau i bobl anabl a bydd ein prosiect partneriaeth i bobl hŷn yn dechrau.

Plant a phobl ifainc fydd prif ganolbwynt ein gwaith fel yr awn ati i weithredu ein gwaith o amgylch tlodi plant a'r celfyddydau ac addysg. Ein bwriad yw ail-lansio *Ein Lle Ni* gyda golwg ar

ganolbwyntio ar deuluoedd sy'n byw yn ein cymunedau mwyaf difreintiedig.

Cynaliadwyedd

Ym Mhapur Gwyn Llywodraeth Cymru "*Cymru Gynaliadwy – Dewis Gwell ar gyfer Dyfodol Gwell*" mae gweledigaeth a chynigion i ymgorffori cynaliadwyedd yn brif egwyddor drefniadol gwasanaethau cyhoeddus ehangach yng Nghymru pan â Mesur Datblygiad Cynaliadwy yn ddeddf gwlad. Mae Cyngor Celfyddydau Cymru ymhlith y sefydliadau cyntaf a fydd yn ddarostyngedig i'r Ddyletswydd Gynaliadwyedd pan ddaw'n gyfraith gwlad.

Felly rydym wedi adlewyrchu hyn yn natblygiad ein strategaeth datblygu'r celfyddydau newydd, *Ysbrydoli: Creadigrwydd a'r Celfyddydau* sy'n rhoi datblygu cynaliadwy wrth wraidd ein gweithgareddau yn y dyfodol ac archwilio mewn ffordd gyfannol sut y mae sector y celfyddydau yn gallu cyfrannu at gynaliadwyedd cymdeithasol, economaidd ac amgylcheddol.

Yn ei gyfarfod fis Hydref 2013, ystyriai a chymeradwyodd y Cyngor ddogfen cychwyn prosiect ac asesiad o'r effaith ar gydraddoldeb o ran sefydlu grŵp gorchwyl a gorffen o ran datblygu cynaliadwy. Prif amcanion y grŵp oedd:

1. Cynllunio, trefnu a chyflawni strategaeth datblygu gynaliadwy ar gyfer Cyngor Celfyddydau Cymru
2. Datblygu cynllun gweithredol i gyflawni'r uchod a chydymffurfio ag unrhyw ddeddfwriaeth a chanllawiau perthnasol oddi wrth Lywodraeth Cymru (i'w gweithredu o fis Ebrill 2014 ymlaen).

Mae'r Grŵp Gorchwyl a Gorffen wedi cyfarfod ddwywaith, unwaith ym mis Tachwedd 2013, ac unwaith ym mis Mawrth 2014 ac mae wedi gwneud cynnydd ardderchog. Rydym wedi comisiynu ymchwil ac ymarfer mapio i nodi a rhannu modelau o'r ymarfer gorau yng Nghymru a thu hwnt. Hefyd rydym wedi comisiynu darn o ffilm ddigidol sy'n dadlau

achos datblygiad cynaliadwy i fod yn gymorth wrth hyfforddi staff a sefydliadau celfyddydol ac yn ein swyddogaeth o arwain yn sector y celfyddydau.

Erbyn hyn mae gennym ddrafft o Bolisi Datblygu Cynaliadwy a fydd yn arwain ar hyd tair ffordd - yn gyntaf, yr hyn y gallwn ei ddarparu ein hunain drwy ein gweithdrefnau, ein polisiâu a'n gwasanaethau ein hunain; yn ail, sut y gallwn annog a chefnogi'r unigolion a sefydliadau yr ydym yn gweithio gyda hwy er mwyn cyflawni hyn ac yn drydydd, sut y gallwn ddefnyddio ein safle arweiniol i hyrwyddo datblygu cynaliadwy'n ehangach. Rydym hefyd yn diweddu'r flwyddyn gyda chynllun gweithredol i gymryd yr amcanion ymlaen a monitro cynnydd drwy gydol y flwyddyn ariannol nesaf.

Yn y flwyddyn a ddaw datblygwn ein cynlluniau i gyflawni ein dyletswyddau dan y Bil Datblygiad Cynaliadwy i sicrhau y cyflawnwn ein rhan i'r eithaf wrth wireddu gweledigaeth Llywodraeth Cymru. Rydym yn llwyr ymroddedig i wneud hyn.

Adroddiad Amgylcheddol

Rydym yn ymroddedig i redeg ein busnes mewn modd cynaliadwy a chymhwysu ymarfer amgylcheddol da er mwyn lleihau ein heffaith amgylcheddol a gwella ein perfformiad yn barhaus.

Er ein bod yn is na lefel de minimis Llywodraeth Cymru, penderfynasom y byddem yn parhau i adrodd yn wirfoddol yn llawnach am ein perfformiad amgylcheddol. Rydym o'r farn bod hyn yn unol ag ysbryd dyheadau Llywodraeth Cymru o ran yr agenda datblygu cynaliadwy a'n hymrwymiad i yrru'r agenda yn ei blaen.

Adolygiad o gynnydd:

Ers inni gyflwyno polisi amgylchedd ychydig o flynyddoedd yn ôl, rydym wedi canolbwyntio ar wella ein perfformiad amgylcheddol. Rydym wedi gwneud cynnydd da, drwy gyfuniad o fuddsoddiad ariannol, cyflwyno systemau, newid ein hymarfer gweithredu a thrwy ymrwymiad ein staff.

Rydym yn parhau i weithio o dri lleoliad ledled Cymru a byddwn, yn rhan gynnwys y flwyddyn ariannol newydd, wedi cyrraedd ein targed i leihau maint ein hystâd gan 25%. Erbyn hyn mae ein staff yn y Gogledd yn gweithio o swyddfa lai ac rydym wedi symud ein staff yng Nghaerdydd i le llai ac yn ddiweddar symudasom i swyddfa lai yn y Gorllewin. Yn ein swyddfeydd mae ystod o ddyfeisiau ac offer sy'n arbed ynni.

Mae ein swyddfeydd yn hygyrch drwy rwydweithiau cludiant cyhoeddus. Yn y blynyddoedd diweddar rydym wedi gweld cynnydd yn nifer yr ymwelwyr sy'n defnyddio cludiant cyhoeddus i'n cyrraedd yn ogystal â chynnydd yn nifer y staff sy'n defnyddio trenau a bysiau ar eu teithiau i'r gwaith ac oddi yno.

Rydym yn defnyddio dyfeisiau ac offer sy'n arbed ynni i leihau defnydd trydan ac annog y staff i leihau defnydd lle bynnag y mae hynny'n bosibl. Yn ddiweddar yn lle ein dyfeisiau amlbwrpas lluncopiö ac argraffu cawsom offer newydd â sgôr seren ynni sy'n lleihau defnydd ynni gan 35% o'u cymharu â'r hen fodelau. Rydym hefyd wedi cael monitorau newydd yn lle pob un o'n hen rai. Mae gan y rhain sgôr seren ynni ac maent yn lleihau defnyddio ynni gan 25% o'u cymharu â sgriniau deuodau allyrru golau tebyg.

Ffocws ein strategaeth TGCh yn y blynyddoedd diweddar fu ar estyn defnydd ein seilwaith technoleg wybodaeth i ddarparu buddion busnes ac amgylcheddol.

Mae dwy o'n systemau allweddol – systemau cyllid ac ymgeisio ar-lein am grant – yn llwyr electronig o'r archeb neu'r cais gwreiddiol hyd at y taliad olaf. Mae pob dogfen ategol yn hygyrch yn electronig. Rydym hefyd yn sganio pob llythyr ac anfonebau ac ati sy'n dod atom. Mae hyn yn galluogi'r staff i gael hygyrchedd i ddogfennau o bell yn ogystal â lleihau swm y papur yr ydym yn ei dderbyn, yn ei drin, yn ei storio a'i ailgylchu gyda gostyngiadau o ganlyniad yn ein gofynion storio.

Rydym wedi gwneud ein gweinyddion TG yn rhai rhithiol ac o ganlyniad mae angen llai o ynni i'w gyrru a'u hoeri.

Mae gan fwy na hanner ein gweithlu liniaduron a ffonau clyfar gan eu galluogi i weithio'n symudol sy'n lleihau eu dibyniaeth ar orfod gweithio o'n swyddfeydd. Bu hyn yn fodd i leihau eu teithiau i'r gwaith ac, yn eu tro, eu hallyriadau carbon deuocsid. Ni allwn hyd yn hyn adrodd yn gywir ar effaith hyn ond byddwn yn archwilio'r posibilïad o wneud hyn yn y dyfodol.

Rydym wedi diweddarau ac ehangu ein gallu cynadledda fideo ymhob un o'n tair swyddfa ac rydym yn hyrwyddo'n weithredol ddefnyddio'r cyfleuster yn ddewis amgen yn hytrach na theithio. Ar hyn o bryd rydym yn gweithredu rhaglen i alluogi ein gweithwyr symudol i ymgyfranogi o gyfarfodydd cynadledda fideo â chydweithwyr a chleientiaid pan fônt i ffwrdd o'n swyddfeydd. Rydym yn disgwyl i lwyr weithredu'r fenter hon yn ystod 2014/15.

Yn ogystal â gwella perfformiad amgylcheddol ein swyddfeydd, rydym hefyd wedi gwneud cynnydd wrth newid ymddygiadau sefydliadol.

Ond golygai cyflwyno strwythur staffio newydd a threfniadau gweithio mwy symudol a hyblyg yn 2011 fod rhai o'r staff yn gorfod teithio'n fwy rhwng ein swyddfeydd neu wrth ymweld â'r sefydliadau a ariannwn. Serch hynny, rydym wedi cyflwyno nifer o fentrau i wrthbwysio effaith hyn.

Rydym yn hyrwyddo ac annog defnydd ffyrdd amgylcheddol-gyfeillgar o deithio gan gyfyngu ar deithiau i rai angenrheidiol yn unig ac annog y staff i deithio yn y ffordd fwyaf effeithiol gan gymryd i ystyriaeth agweddau amgylchedd ac arian. Rydym yn annog rhannu ceir ac rydym wedi darparu raciau cadw beiciau yn ein swyddfa yng Nghaerdydd. Rydym yn ystyried cyflwyno cymhellion pellach.

Mae ein rhaglen sefydlu staff yn cynnwys Ymwybyddiaeth Amgylcheddol ac mae aelodau o'r staff yn cael hyfforddiant a diweddiariadau

achlysurol fel sy'n briodol.

Hyrwyddwn gwtogi gwastraff ymhlith ein staff drwy annog lleihau, ailddefnyddio ac ailgylchu. Hyrwyddwn yn weithredol ailgylchu a didoli gwastraff yn fewnol sy'n lleihau'r hyn a anfonir i'r safle tirlenwi a defnyddiwn sefydliadau trwyddedig a phriodol i waredu ein gwastraff. Ailgylchwn ein hoffer TG sy'n ddiangen neu'n rhy hen i'w defnyddio.

Mae gan bob un o'n prif gyflenwyr o gyfarpar swyddfa a chyflenwadau bolisiau amgylcheddol a systemau adrodd sydd ar waith ac yr ydym yn ystyried perfformiad ac ymwybyddiaeth amgylcheddol pan ddewiswn contractwyr a chyflenwyr.

Rydym wedi safoni ein papur gohebu a defnyddiwn bapur Cyngor Stiwardiaeth Coedwigoedd wedi'i ailgylchu ar gyfer o leiaf 90% o'n hanghenion copïo a'n defnydd mewnol. Caiff rheolwyr adroddiadau misol sy'n dadansoddi gweithgarwch argraffu a chopïo i annog defnydd is yn gyffredinol.

Mae gan ein contractwyr glanhau bolisiau amgylcheddol ar waith i sicrhau y defnyddiant gynhyrchion ac offer ecogyfeillgar; rhaid cytuno â ni unrhyw newid yn y cynhyrchion glanhau. Yn y blynyddoedd diweddar rydym wedi lleihau'n sylweddol nifer y copïau o'n cyhoeddiadau corfforaethol ac erbyn hyn cynhyrchu copïau electronig yw'n dewis cyntaf o ran cyhoeddi unrhyw beth. Bu hyn yn fodd i leihau ein defnydd o bapur, y nifer o gopïau papur a gawn ac sy'n rhaid i ni ei storio.

Yn gysylltiedig â hyn, mae ein gwefan yn darparu ystod eang o wybodaeth i ymgeiswyr grantiau, artistiaid a sefydliadau celfyddydol, ac i'r cyhoedd. Mae hyn yn ein cynorthwyo i ddarparu ein lefel o wasanaeth heb yr angen i argraffu ac anfon copïau papur. Mae ein prif wefan erbyn hyn ar waith am dros bedair blynedd, felly byddwn yn adolygu ein cyfres o wefannau a'u cynnwys yn ystod y flwyddyn gyda golwg ar eu gwneud yn fwy hygyrch a chynyddu lefel y wybodaeth a chynnwys a gwella ein safonau gwasanaeth.

Roeddem wrth ein bodd bod ein hymdrechion wedi'u cydnabod a'u bod yn gymorth inni sicrhau lefel 5 o achrediad y Ddraig Werdd yn ystod y flwyddyn. Rydym yn ystyried hyn yn dystiolaeth o'r cynnydd yr ydym wedi'i wneud yn y blynyddoedd diweddar.

Ein perfformiad:

Mae ein systemau adrodd mewnol yn ein galluogi i ddal a mesur manylion o'n defnydd o ddefnyddiau traul, gwastraff, ynni, dŵr a theithio'r staff ac felly ein hallyriadau carbon deuocsid. Gan ddilyn canllawiau'r Ddraig

Werdd, rydym wedi gwella ein matrices adrodd gwastraff ac yn bwriadu parhau i ehangu a choethi ein hadrodd.

Mae pob un o'n tair swyddfa'n cael eu rhannu ag eraill gyda rhai costau wedi'u cynnwys yn y tâl gwasanaeth, yn benodol o ran costau gwastraff a defnydd dŵr. Mae'r sefyllfa hon yn cyfyngu ar ein gallu i asesu'n gywir ein defnydd dŵr ac i raddau ein defnydd trydan hefyd. Byddwn yn archwilio gyda'n landlordiaid yr ochr ymarferol o gyflwyno systemau i wella sut y daliwn ddata.

	2013/14	2012/13
Gwastraff:		
Anariannol (tunelli metrig)		
Safle tirlenwi - <i>amcangyfrif</i>	1.65	2.2
Ailddefnyddio/ailgylchu - <i>amcangyfrif</i>	6.44	7.45
Allyriadau nwy tŷ gwydr tunelli metrig (carbon deuocsid)		
Allyriadau yn eu crynswth, cwmpas 2 a 3 (anuniongyrchol)	61	61
Defnyddio ynni (cilowat-awr)		
Trydan (anadnewyddadwy)	125,644	126,708
Trydan (adnewyddadwy)	Amherthnasol	Amherthnasol
Nwy	Amherthnasol	Amherthnasol
Dangosyddion ariannol (£)		
Gwariant - ynni	21,709	18,900
Costau cyflenwi dŵr (ystâd y swyddfa) – ni allwn eu hasesu ar hyn o bryd, maent yn rhan o'r tâl gwasanaeth	Amherthnasol	Amherthnasol
Allyriadau teithio (tunelli metrig carbon deuocsid)		
Trên	8	12
Awyren ¹	64	64
Ceir/faniau	25	35
Costau teithio (£)		
Trên	24,085	33,194
Awyren	22,646	19,981
Ceir/faniau	47,956	39,440
Teithio (milltiroedd)		
Trên	102,761	154,806
Awyren	224,369	221,803
Ceir/faniau	65,695	86,789

¹ Sy'n cynnwys dylanwad y newid yn y cydbwysedd ymbelydrol ynghlwm wrth deithio awyr i ddal yr effaith fwyaf ar yr hinsawdd. Mae'r newid yn y cydbwysedd ymbelydrol yn mesur effaith amgylcheddol yr allyriadau o NOx (ocsidau nitraidd) ac ager dŵr wrth gael eu rhyddhau yn uchel yn yr awyr.

Ein gallu i ddylanwadu:

Ni yw'r dosbarthwr mwyaf o grantiau yn sector celfyddydol Cymru, rydym mewn lle ardderchog i ddylanwadu ar ymddygiad a pherfformiad ymhlith yr unigolion a'r sefydliadau a ariannwn.

Yn y blynyddoedd diwethaf roeddem wedi ariannu y rhaglen *Eginiad* a oedd wedi canolbwyntio ar seilwaith celfyddydol isel ei garbon a datblygu swyddogaeth y celfyddydau yn bair syniadau a gweledigaethau ar gyfer *Cenedl Un Blaned* isel ei charbon yng Nghymru. Roedd ein gwaith yn fodd i ariannu uwchgynhadledd *Eginiad*, digwyddiad ym maes y celfyddydau a chynaliadwyedd a ddigwyddodd ym Machynlleth yn hwyr yn 2012. Roeddem wedi ariannu comisiynau artistiaid a gwaith ffilm cysylltiedig â'r digwyddiad a oedd, yn ei dro, yn ymddangos ar fenter y BBC / Cyngor Celfyddydau Lloegr, *The Space*. Wedyn dechreuasom brosiect artist preswyl yn y Ganolfan Dechnoleg Amgen a chynnig cefnogaeth bellach i *Eginiad* i gwmpasu prosiect dogfennu ar y we.

Anogwn yn weithredol safonau amgylcheddol uchel yn y prosiectau cyfalaf a ariannwn â grant. Dyma ddwy enghraifft gyfredol ymhlith nifer: y prif brosiect adeiladu o'r newydd ym Mangor, *Pontio*, a fydd yn cyrraedd safon ardderchog Dull Asesu Amgylcheddol y Sefydliad Ymchwil i Adeiladau a phrosiect *Glynn Vivian* yn Abertawe a fydd yn cyrraedd safon dda iawn Dull Asesu Amgylcheddol y Sefydliad Ymchwil i Adeiladau oherwydd ei statws fel adeilad hanesyddol. Bydd yn rhaid i brosiectau cyfalaf y byddwn yn eu hariannu yn y dyfodol hefyd gwrdd â safonau priodol Dull Asesu Amgylcheddol y Sefydliad Ymchwil i Adeiladau.

At y dyfodol:

Yn ogystal â pharhau i wella ein perfformiad amgylcheddol ein hunain ac felly leihau ein heffaith ein hunain ar yr amgylchedd, rydym yn awyddus i ddylanwadu ar y sefydliadau a'r artistiaid yr ydym yn eu hariannu i wneud yr un fath.

Bydd ein polisi datblygu cynaliadwy yn targedu'n benodol ein sefydliadau sy'n cael arian refeniw drwy gyfuniad o gymorth a chefnogaeth, rhaglenni ariannu a hyfforddiant a rhannu gwybodaeth sydd wedi'u hwyluso.

Rydym yn bwriadu hefyd godi ymwybyddiaeth drwy wneud y canlynol: partneriaethau a chydweithio; ymwneud â rhwydweithiau perthnasol; creu a hwyluso cyfleoedd i ymgysylltu â'r materion; ac eiriol dros swyddogaeth y celfyddydau ym mhroses newid cymdeithasol.

Rydym yn ystyried ein polisi datblygu cynaliadwy yn rhywbeth sy'n mynd y tu hwnt i faterion amgylcheddol yn unig a bod yn weithredydd er newid wrth wella ymwybyddiaeth a pherfformiad amgylcheddol ymhlith y bobl yr ydym yn eu hariannu. Ac wrth wneud hyn bydd yn ein galluogi i chwarae ein rhan wrth ddarparu gweledigaeth Llywodraeth Cymru sydd ym *Mil Cenedlaethau'r Dyfodol*.



Nicholas Capaldi
Swyddog Cyfrifyddu
11 Gorffennaf 2014



Yr Athro Dai Smith
Cadeirydd
11 Gorffennaf 2014

Adroddiad Cydnabyddiaeth Ariannol

Tâl Cyngor Celfyddydau Cymru bob aelod o'i staff, ac eithrio'r Cadeirydd a'r Prif Weithredwr, yn unol â system gyflog a graddio y cytunwyd arni ac a gynhelir gan yr Adran Adnoddau Dynol. Mae Polisi Gwerthuso Swyddi ar waith, y gall staff ei ddefnyddio i apelio yn erbyn graddau eu swyddi. Mae Polisi Gwerthuso Swyddi ar waith, y gall staff ei ddefnyddio i apelio yn erbyn graddau swyddi.

Mewn ymgynghoriad â'r undeb llafur cydnabyddedig llunnir cylch gwaith cyflog a'i gyflwyno i Lywodraeth Cymru i'w gymeradwyo. Mae'r pecyn cyflog ac amodau canlynol yn gyfrwymol ar y Cyngor cyfan tan y cylch negodi nesaf. Dibynna cynnydd dan y cylch gwaith cyflog ar berfformiad a sefydlwyd gan system y Cyngor o adolygiadau datblygiad personol.

Gyda chymeradwyaeth y Comisiwn Elusennau caiff y Cadeirydd gydnabyddiaeth ariannol ar gyfradd a bennir gan Lywodraeth Cymru sy'n adlewyrchu ymroddiad amser lleiafysymiol i fusnes y Cyngor. Rhydd Llywodraeth Cymru hefyd gyngor ar y cynnydd blynyddol yng nghyflog y Cadeirydd ond ni chaiff daliadau bonws ac nid yw'n aelod o'r cynllun pensiwn.

Yng nghydnabyddiaeth ariannol y Prif Weithredwr mae cyflog sylfaenol a bonws blynyddol. Argymhella'r Pwyllgor Cydnabyddiaeth Ariannol fonysau blynyddol i'r Cyngor ar ôl ystyried perfformiad y Prif Weithredwr yn erbyn nifer o amcanion a bennwyd ymlaen llaw. Cyfunir canran o'r cynnydd, fel y cynghorir gan Lywodraeth Cymru, â chyflog y Prif Weithredwr a thelir y gweddill fel dyfarniad heb ei gyfuno. Yn absenoldeb canllawiau oddi wrth Lywodraeth Cymru o ran newidiadau i gyflog y Prif Weithredwr, nid oedd y Pwyllgor Cydnabyddiaeth Ariannol yn gallu penderfynu a oedd modd talu cynnydd yn ystod y flwyddyn. O ganlyniad ni chafodd y Prif Weithredwr gynnydd neu fonws ar wahân o ran 2013/14.

Penodir aelodau'r Cyngor gan Weinidogion Cymru am gyfnod o dair blynedd a gellir eu hailbenodi am gyfnod pellach o dair blynedd. Penodwyd y Cadeirydd presennol, yr Athro Dai Smith, yn aelod o'r Cyngor ar 1 Ebrill 2004, ond daeth yn gadeirydd ar 1 Ebrill 2006. Wedyn penododd y Gweinidog dros Ddiwylliant, Chwaraeon a'r Gymraeg yr Athro Dai Smith am dymor o dair blynedd (1 Ebrill 2007-31 Mawrth 2010), adnewyddodd y Gweinidog dros Dreftadaeth ei benodiad am dair blynedd arall (hyd at 31 Mawrth 2013) a chyhoeddodd y Gweinidog dros Dai, Adfywio a Threftadaeth y pery'r Athro yn ei swydd tan 31 Mawrth 2016. Cyflogir y Prif Weithredwr ac uwch gyfarwyddwyr ar gontractau parhaol yn unol â thelerau ac amodau safonol y Cyngor.

Ar ôl cwblhau cyfnod prawf o chwe mis yn llwyddiannus, mae hawl gan y Prif Weithredwr ac uwch gyfarwyddwyr i gael rhybudd o 13 wythnos i derfynu eu cyflogaeth.

Dyddiadau dechrau cyflogaeth yw: Yr Athro Dai Smith (Cadeirydd) 1 Ebrill 2006; Nicholas Capaldi (Prif Weithredwr) 15 Medi 2008; David Alston (Cyfarwyddwr y Celfyddydau) 1 Gorffennaf 2005; Katherine Davies (Cyfarwyddwr Gwasanaethau Buddsoddi ac Ariannu o 1 Chwefror 2012 ymlaen) 24 Awst 1998; Diane Hebb (Cyfarwyddwr Ymgysylltu ac Ymgyfranogi o 1 Chwefror 2012 ymlaen) 13 Ionawr 1992; Siân Tomos (Cyfarwyddwr Menter ac Adfywio o 1 Chwefror 2012 ymlaen) 3 Mai 1994; a Hywel Tudor (Cyfarwyddwr Cyllid ac Adnoddau) 21 Ionawr 2002.

Y Prif Weithredwr a'r Cyfarwyddwyr sy'n gyfrifol am gyfarwyddo gweithgareddau'r Cyngor. Roedd eu gwir daliadau a buddion eu pensiwn fel y dangosir yn y tablau canlynol.

Archwiliwyd y ffigurau yn yr Adroddiad Cydnabyddiaeth Ariannol hwn.

Eleni, am y tro cyntaf, bydd yn rhaid i'r nodyn hwn gynnwys un cyfanswm o gydnabyddiaeth ariannol. Darparwyd ffigyrau cymaradwy ar gyfer 2012/13. Mae'n ffordd wahanol o gyflwyno'r gydnabyddiaeth ariannol ar gyfer pob unigolyn ar gyfer y flwyddyn. Mae'r tabl a ddefnyddir yn debyg i'r un a ddefnyddid gynt ac ni fu newid yn elfen y cyflogau. Mae swm buddion y pensiwn ar gyfer y flwyddyn sy'n cyfrannu at un cyfanswm yn cael ei gyfrifo mewn ffordd newydd, yn debyg i'r dull a ddefnyddid i sefydlu gwerthoedd am bensiynau at ddibenion treth ac yn seiliedig ar wybodaeth a gafwyd oddi wrth actiwari Cynllun Ymddeol Cyngor Celfyddydau Cymru 1994.

Dyma sut y cyfrifir gwerth buddion pensiwn: (cynnydd gwirioneddol mewn pensiwn* x 20) + (cynnydd gwirioneddol mewn unrhyw

gyfandaliad) - (cyfraniadau a wnaed gan yr aelodau)

*gan eithrio'r cynnydd oherwydd chwyddiant neu unrhyw gynnydd neu leihad oherwydd trosglwyddo hawliau pensiwn

Nid swm yw hwn a dalwyd i unigolyn gan y Cyngor yn ystod y flwyddyn, ond yn hytrach cyfrifiad sy'n defnyddio gwybodaeth o'r tabl buddion pensiwn. Gellir dylanwadu ar y ffigyrau hyn gan nifer o ffactorau, er enghraifft newidiadau yng nghyflog rhywun, os ydynt yn dewis gwneud cyfraniadau ychwanegol at y cynllun pensiwn o'u cyflog neu beidio, a ffactorau prisio eraill sy'n effeithio ar y cynllun pensiwn yn gyffredinol.

Dyma gyfanswm y ffigyrau cydnabyddiaeth ariannol:

Enw a Swydd	2014			2013		
	Band taliadau ¹	Buddion pensiwn	Un cyfanswm o ran cydnabyddiaeth ariannol	Band taliadau ¹	Buddion pensiwn	Un cyfanswm o ran cydnabyddiaeth ariannol
	£'000	£'000	£'000	£'000	£'000	£'000
Nicholas Capaldi <i>Prif Weithredwr</i>	90-95	22	115-120	90-95	21	110-115
David Alston <i>Cyfarwyddwr y Celfyddydau</i>	65-70	22	90-95	65-70	15	80-85
Katherine Davies <i>Cyfarwyddwr Gwasanaethau Buddsoddi ac Ariannu</i>	55-60	37	95-100	50-55	51	100-105
Diane Hebb <i>Cyfarwyddwr Ymgysylltu ac Ymgyfranogi</i>	55-60	27	80-85	50-55	31	80-85
Siân Tomos <i>Cyfarwyddwr Menter ac Adfywio</i>	55-60	32	85-90	50-55	20	70-75
Hywel Tudor <i>Cyfarwyddwr Cyllid ac Adnoddau</i>	65-70	24	90-95	65-70	12	75-80

¹ **Taliadau** - nid oes canllawiau wedi'u cyflwyno gan Lywodraeth Cymru o ran hawl y Prif Weithredwyr i gael swm anghyfnethedig cysylltiedig â pherfformiad ar gyfer 2013/14. Nid oes gan y Cyfarwyddwyr eraill hawl i gael dyfarniadau cysylltiedig â pherfformiad.

Y buddion pensiwn oedd:

Enw a swydd	2014	2014	Gwerth ² trosglwyddo cyfwerth ag arian ar 31 Mawrth 2014 £'000	2014	2014 Gwirioneddol ³ Cynnydd mewn gwerth trosglwyddo sy'n cyfateb ag arian £'000
	Cynnydd gwirioneddol mewn pensiwn a chyfandaliad cysylltiedig yn 65 oed £'000	Cyfanswm y pensiwn a gronwyd yn 65 oed ar 31 Mawrth 2014 a chyfandaliad cysylltiedig £'000		Gwerth trosglwyddo cyfwerth ag arian ar 31 Mawrth 2013 £'000	
Nick Capaldi <i>Prif Weithredwr</i>	Pensiwn 0-2.5 Cyfandaliad 2.5-5	Pensiwn 5-10 Cyfandaliad 15-20	91	77	12
David Alston <i>Cyfarwyddwr y Celfyddydau</i>	Pensiwn 0-2.5 Cyfandaliad 2.5-5	Pensiwn 5-10 Cyfandaliad 15-20	124	104	18
Katherine Davies <i>Cyfarwyddwr Gwasanaethau Buddsoddi ac Ariannu</i>	Pensiwn 0-2.5 Cyfandaliad 2.5-5	Pensiwn 15-20 Cyfandaliad 55-60	263	243	16
Diane Hebb <i>Cyfarwyddwr Ymgysylltu ac Ymglyfranogi</i>	Pensiwn 0-2.5 Cyfandaliad 2.5-5	Pensiwn 5-10 Cyfandaliad 25-30	145	129	14
Siân Tomos <i>Cyfarwyddwr Menter ac Adfywio</i>	Pensiwn 0-2.5 Cyfandaliad 2.5-5	Pensiwn 10-15 Cyfandaliad 40-45	209	190	16
Hywel Tudor <i>Cyfarwyddwr Cyllid ac Adnoddau</i>	Pensiwn 0-2.5 Cyfandaliad 2.5-5	Pensiwn 10-15 Cyfandaliad 30-35	185	168	15

² **Gwerth trosglwyddo sy'n gyfwerth ag arian** - ystyr hwn yw gwerth cyfalafol buddion y cynllun pensiwn a gronwyd gan aelod ar adeg benodol ac a aseswyd gan actiwari. Y buddion a brisir yw buddion cronedig yr aelod ac unrhyw bensiwn amodol a ddelir i'w priod sy'n daladwy o'r cynllun. Dyma daliad a wneir gan gynllun neu drefniant pensiwn i ddiogelu buddion pensiwn mewn cynllun neu drefniant pensiwn arall pan ymedy'r aelod â'r cynllun a dewis trosglwyddo'r buddion a gronwyd eisoes yn y cynllun blaenorol. Noda'r ffigurau pensiwn a ddangosir y buddion a gronwyd gan yr unigolyn ar ôl dod yn aelod llawn o'r cynllun pensiwn, nid dim ond ei wasanaeth mewn swydd uwch y mae'r datgeliad yn berthnasol iddo. Mae'r ffigurau yn cynnwys gwerth unrhyw fuddiant pensiwn mewn cynllun neu drefniant arall a drosglwyddwyd gan yr unigolyn i Gynllun Ymddeol Cyngor Celfyddydau Cymru 1994. Cynhwysant hefyd unrhyw fuddiant pensiwn ychwanegol a gronodd aelod drwy brynu blynyddoedd ychwanegol o wasanaeth pensiwn yn y cynllun ar ei draul ei hun. Cyfrifir hwn yn y canllawiau a'r fframwaith a bennir gan y

Sefydliad a'r Gyfadran Actiwariaid ac nid ystyria unrhyw ostyngiad gwirioneddol na phosibl mewn buddion o ganlyniad i'r Dreth Lwfans Gydol Oes a all fod yn ddyledus pan hawllir buddion pensiwn.

³ **Gwir gynnydd yng Ngwerth Trosglwyddo sy'n Gyfwerth ag Arian** - adlewyrcha hwn y cynnydd a ariennir, i bob pwrpas, gan y cyflogwr. Ni chynnwys y cynnydd mewn pensiwn cronedig sy'n seiliedig ar chwyddiant, cyfraniadau a delir gan y cyflogai (gan gynnwys gwerth unrhyw fuddion a drosglwyddir o gynllun neu drefniant pensiwn arall) a defnyddia ffactorau prisio cyffredin y farchnad ar ddechrau a diwedd y cyfnod ariannol.

Ar ôl diwygio Siarter Frenhinol Cyngor Celfyddydau Cymru, a chyda chymeradwyaeth y Comisiwn Elusennau, ers 1 Ebrill 2004 talwyd y Cadeirydd am ei wasanaethau. Ni thelir aelodau eraill o'r Cyngor a Phwyllgorau am eu gwasanaeth. Swm cyfunol o £15,477 (2012/13:

£980,1) a ad-dalwyd i 14 (2012/13: 12) aelod o'r Cyngor am gostau teithio a chynhaliaeth ar fusnes y Cyngor. Dyma'r swm cyfunol a ddyrannwyd i weithgareddau dosbarthu'r loteri: £6,183 (2012/13: £4,066).

Cynhwysai cyfanswm y gwir daliadau i'r Cadeirydd a'r Prif Weithredwr:

	2014 £	2013 £
Cadeirydd		
Cyflog	<u>43,810</u>	<u>43,810</u>
Prif Weithredwr		
Cyflog	93,380	93,380
Cyfraniad pensiwn y cyflogwr	<u>16,155</u>	<u>16,155</u>
	<u>109,535</u>	<u>109,535</u>

Treuliau teithio a chynhaliaeth yr aed iddynt ar fusnes y Cyngor ac a ad-dalwyd:

Cadeirydd	3,129	2,882
Prif Weithredwr	8,744	8,283

33.96% (2012/13: 33%) o daliadau'r Cadeirydd a'r Prif Weithredwr wedi'u codi yn y datganiadau ariannol hyn a chodir y gweddill ar weithgareddau cyffredinol.

Ar 31 Mawrth y gydnabyddiaeth flynyddol ganolrifol (gyfwerth ag amser llawn am yr holl Gyngor) oedd:

30,000	30,000
--------	--------

Y gymhareb rhwng y gydnabyddiaeth flynyddol ganolrifol a chydnabyddiaeth yr aelod o'r staff â'r cyflog uchaf (yn yr holl Gyngor) oedd:

1:3.12	1:3.12
--------	--------

Cynlluniau iawndal - pecynnau ymadael (yr holl Gyngor):

Band cost y pecyn ymadael	Nifer y diswyddiadau gorfodol		Nifer yr ymadawiadau eraill y cytunwyd arnynt		Cyfanswm y pecynnau ymadael yn ôl band cost	
	2013/14	2012/13	2013/14	2012/13	2013/14	2012/13
<£9,999	-	-	-	-	-	-
£10,000 to £24,999	-	1	-	-	-	1
£25,000 to £49,999	-	-	-	-	-	-
£50,000 to £99,999	-	-	-	-	-	-
Cyfanswm nifer y pecynnau ymadael	-	1	-	-	-	1
Cyfanswm y gost (£'000)	-	16	-	-	-	16

Talwyd costau diswyddo'n unol â darpariaethau polisi diswyddo Cyngor Celfyddydau Cymru. Fel arfer talwn gostau ymadael pan ddaw'r gyflogaeth i ben ond darparwn amdanynt yn llawn ar yr adeg pan fo gwybodaeth ddigon manwl i'w wneud.

Mae 'ymadawiadau eraill y cytunwyd arnynt' yn cyfeirio at geisiadau am ddiswyddo lle, yn unol â pholisi diswyddo Cyngor Celfyddydau Cymru, diflannodd swyddi'r gweithwyr yn y strwythur newydd neu fe'u llenwyd gan weithwyr eraill a ddiswyddid yn orfodol fel arall. Nid oes gwahaniaeth yn yr hawliadau talu rhwng gwirfoddolwyr a'r rhai a ddiswyddir yn orfodol.

Aelodau o'r Pwyllgor Cydnabyddiaeth Ariannol a wasanaethodd er 1 Ebrill 2013 oedd:

Yr Athro Dai Smith (aelod o'r Cyngor); Margaret Jervis MBE DL (aelod o'r Cyngor); a Dr John Geraint (aelod o'r Cyngor).



Nicholas Capaldi
Swyddog Cyfrifyddu
11 Gorffennaf 2014



Yr Athro Dai Smith
Cadeirydd
11 Gorffennaf 2014

Datganiad o Gyfrifoldebau'r Cyngor a'r Swyddog Cyfrifyddu

Dan Erthygl 11 o'r Siarter Frenhinol ddyddiedig 30 Mawrth 1994 (fel y'i diwygiwyd) mae'n ofynnol i'r Cyngor baratoi datganiad cyfrifon ar ffurf a sail a bennir gan Weinidogion Cymru ar gyfer pob blwyddyn ariannol. Paratoir y cyfrifon ar sail cronïadau ac mae'n rhaid iddynt roi darlun cywir a theg o sefyllfa'r Cyngor ar ddiwedd y flwyddyn, ei adnoddau i mewn a'r ffordd y defnyddir adnoddau, enillion a cholledion cydnabyddedig a llifau arian ar gyfer y flwyddyn ariannol.

Wrth baratoi'r cyfrifon, mae'n ofynnol i'r Swyddog Cyfrifyddu gydymffurfio ag egwyddorion cyfrifyddu a gofynion datgelu Datganiad o'r Arfer a Argymhellir ar gyfer Elusennau (diwygiwyd 2005), ac i'r graddau ei fod yn egluro neu'n adeiladu ar ofynion y Datganiad o'r Arfer a Argymhellir, *Llawlyfr Adroddiadau Ariannol y Llywodraeth* ac yn benodol:

- ufuddhau i'r Cyfarwyddyd Cyfrifon a gyhoeddwyd gan Weinidogion Cymru, gan gynnwys y gofynion cyfrifyddu a datgelu perthnasol a chymhwyso polisiau cyfrifyddu addas yn gyson;
- llunio barn ac amcangyfrifon ar sail resymol;
- nodi a ddilynwyd safonau cyfrifyddu cymwys, fel y'u nodwyd yn y Datganiad o'r Arfer a Argymhellir a *Llawlyfr Adroddiadau Ariannol y Llywodraeth*, a datgelu ac esbonio unrhyw wriadau perthnasol yn y datganiadau ariannol; a
- pharatoi'r datganiadau ariannol ar sail busnes byw.

Mae Prif Swyddog Cyfrifyddu Llywodraeth Cymru wedi dynodi'r Prif Weithredwr yn Swyddog Cyfrifyddu dros y Cyngor. Nodir cyfrifoldebau'r Swyddog Cyfrifyddu, gan gynnwys ei gyfrifoldeb am briodoldeb a rheoleidd-dra'r cyllid cyhoeddus y mae'r Swyddog Cyfrifyddu'n atebol amdano, am gadw cofnodion cywir a diogelu asedau'r Cyngor, ym Memorandwm i Swyddogion Cyfrifyddu Llywodraeth Cymru a gyhoeddwyd gan Drysorlys Ei Mawrhydi.



Nicholas Capaldi
Swyddog Cyfrifyddu
11 Gorffennaf 2014



Yr Athro Dai Smith
Cadeirydd
11 Gorffennaf 2014

Datganiad Llywodraethu Blynyddol

A finnau'n Swyddog Cyfrifyddu a Phrif Weithredwr Cyngor Celfyddydau Cymru, mae'r datganiad llywodraethu hwn yn gyfrifoldeb personol imi, Nicholas Capaldi. Mae'r datganiad hwn yn disgrifio trefniadau llywodraethu Cyngor Celfyddydau Cymru. Mae'r datganiad hwn hefyd yn disgrifio sut yr wyf wedi cyflawni fy nghyfrifoldebau am sicrhau ein bod yn cynnal ein busnes, o ran gweithgarwch y trysorlys a'r loteri, yn unol â'r gyfraith. Mae hyn yn cynnwys darparu'r sicrwydd angenrheidiol ein bod yn glynu at y safonau cywir a sefydlu'r trefniadau diogelu angenrheidiol i amddiffyn ein defnydd o arian y cyhoedd. Esboniaf sut y cyfrifyddir yn gywir am yr arian hwn a'i ddefnyddio'n gynnil, yn effeithlon ac yn effeithiol i gyflawni cynlluniau a blaenoriaethau Cyngor Celfyddydau Cymru.

Am Gyngor Celfyddydau Cymru:

Cafodd Cyngor Celfyddydau Cymru ei sefydlu drwy Siarter Frenhinol ar 30 Mawrth 1994 a nod ei fodolaeth yw cefnogi a datblygu celfyddydau Cymru. Mae Cyngor Celfyddydau Cymru yn gwneud hyn er budd pobl ledled Cymru ac er mwyn cefnogi celfyddydau Cymru yn rhyngwladol.

Mae Cyngor Celfyddydau Cymru hefyd yn gorff sy'n cael ei noddi gan Lywodraeth Cymru ac yn Ddosbarthwr y Loteri Genedlaethol ac yn elusen gofrestredig (rhif 1034245).

Mae Siarter Frenhinol Cyngor Celfyddydau Cymru yn disgrifio amcanion y Cyngor. Dyma'r amcanion:

- datblygu a gwella gwybodaeth a dealltwriaeth o'r celfyddydau a'u hymarfer;
- gwneud y celfyddydau'n fwy hygyrch i'r cyhoedd; a,
- gweithio drwy gyfrwng y Gymraeg a'r Saesneg.

Cydweithiwn hefyd â chyrrff cyhoeddus eraill Cymru a Chynghorau Celfyddydau eraill Prydain, i gyflawni'r amcanion hyn. Gellwch ddod o hyd i gopi o'n Siarter Frenhinol ar ein gwefan.

Rydym yn gweithredu mewn amgylchedd penodol sydd wedi'i reoli'n ofalus. Mae Cyngor Celfyddydau Cymru yn atebol i Weinidog

Llywodraeth Cymru dros Ddiwylliant a Chwaraeon. Mae'n rhaid inni weithredu mewn fframwaith a noda'r telerau a'r amodau y glyna Gweinidogion Cymru atynt wrth roi inni ein harian grant mewn cymorth ac sy'n nodi sut y gallwn ei ddefnyddio.

Ynghyd â chyrrff cyhoeddus eraill yng Nghymru, mae'n rhaid inni hefyd weithredu yn unol â'r canllawiau yn *Rheoli Arian Cyhoeddus Cymru*. Mae'r gweithgareddau yr ydym yn eu gwneud mewn cysylltiad â'n *Cynllun Casglu* a'n Cynllun Benthyciadau i Artistiaid yn ddarostyngedig i Ddeddf Credyd y Defnyddwyr ac i'r arweiniad sy'n cael ei gyflwyno gan yr Awdurdod Ymddygiad Ariannol.

Rydym yn ddosbarthwr arian y Loteri sydd, dan Ddeddf y Loteri Genedlaethol ac ati 1993 (fel y'i diwygiwyd) yn golygu ein bod yn atebol i Ysgrifennydd Gwladol Prydain dros Ddiwylliant, y Cyfryngau a Chwaraeon. Rydym yn cael ein cyfarwyddiadau ariannol oddi wrth yr Ysgrifennydd Gwladol a'n cyfarwyddiadau polisi gan Weinidogion Cymru. Mae'r rhain yn nodi sut y bydd yn rhaid inni weithredu o ran gweithgareddau dosbarthu arian y loteri.

Mae'n rhaid inni gyfrifyddu ein gweithgareddau dosbarthu arian y loteri ar wahân i weddill ein gweithgareddau, ac mae'n rhaid inni hefyd gael trefniadau priodol ar waith i sicrhau ein bod yn cynhyrchu dwy set o ddatganiadau ariannol cyhoeddedig. Archwilir ein cyfrifon Dosbarthu'r Loteri ar ran y Rheolwr a'r Archwilydd Cyffredinol gan Swyddfa Archwilio Cymru. Mae Swyddfa Archwilio Cymru hefyd yn archwilio ein cyfrif Gweithgareddau Cyffredinol ar ran Archwilydd Cyffredinol Cymru.

A ninnau'n elusen, mae'n rhaid inni sicrhau ein bod yn cydymffurfio â gofynion Deddf yr Elusennau 1960, 2006 a 2011, a dilyn canllawiau sy'n cael eu cyflwyno gan y Comisiwn Elusennau.

Rydym wedi dylunio ein systemau a'n prosesau i gymryd i ystyriaeth y gwahanol gyfrifoldebau hyn. Yn y fframweithiau hyn, gwnawn benderfyniadau annibynnol o ran cyfeiriad strategol y sefydliad, ariannu grant a phenderfyniadau ariannol eraill.

Petai'r angen yn codi, mae'r canlynol yn gallu ymchwilio i fusnes Cyngor Celfyddydau Cymru: Ombwdsmon Gwasanaethau Cyhoeddus Cymru, y Comisiynydd Seneddol dros Weinyddu, y Comisiwn Elusennau, y Swyddfa Archwilio Genedlaethol a Swyddfa Archwilio Cymru.

Ein trefniadau Llywodraethu:

Rydym yn cael ein llywodraethu gan Fwrdd o Ymddiriedolwyr – y Cyngor – sydd ar hyn o bryd yn cynnwys Cadeirydd a thri aelod ar ddeg (pedwar ar ddeg hyd at 31 Mawrth 2014) y mae un ohonynt yn cael ei benodi'n Is-gadeirydd. Ers mis Mawrth 2013 bu Gweinidog Llywodraeth Cymru dros Ddiwylliant a Chwaraeon yn gyfrifol am benodi ein hymddiriedolwyr, y mae pob un ohonynt yn dod ag arbenigedd a gwybodaeth benodol at y gwaith o ran arolygu a datblygu ein gweithgareddau.

Fel arfer mae penodiadau'n parhau am gyfnod o dair blynedd ac y mae modd adnewyddu'r cyfnod hwn ddwywaith ond nid rhagor. Mae Cadeirydd y Cyngor yn cael ei dalu; Llywodraeth Cymru sy'n pennu cyfraddau'r tâl yn flynyddol. Mae pob aelod arall yn cyfrannu ei amser a'i arbenigedd yn wirfoddol ond mae pob un yn cael ei dalu'n ôl am dreuliau parod a gaiff ar fusnes y Cyngor. Mae crynodeb yn nodyn 9b o'r datganiadau ariannol hyn.

Mae'r Cyngor yn gyfrifol am ein cyfeiriad strategol ac am reoli ein sefydliad. Mae'r Cyngor yn gyfrifol am sicrhau drwof, a minnau'n Brif Weithredwr, ein bod yn gweithredu yn unol â'r fframwaith polisi sy'n cael ei bennu gan Lywodraeth Cymru a'n bod yn bodloni gwahanol gyfrifoldebau eraill y mae'n rhaid inni eu cyflawni. Mae'r Cadeirydd mewn cysylltiad rheolaidd gyda'r Gweinidog ac mae'r Prif Weithredwr yn cyfarfod yn chwarterol â swyddogion gan gyflwyno diweddariadau iddynt.

A hwythau yn y pen draw yn gorff penderfynu terfynol Cyngor Celfyddydau Cymru, mae aelodau o'r Cyngor wedi cadw i'w hunain benderfyniadau allweddol ar bolisi corfforaethol, llunio ein cynlluniau Corfforaethol a Gweithredol ac unrhyw newidiadau mawrion i

delerau ac amodau gwasanaeth y staff. Aelodau o'r Cyngor hefyd sy'n pennu'r gyllideb flynyddol, penderfynu ar y dyraniad blynyddol o grantiau i sefydliadau sy'n cael arian refeniw a chymeradwyo pob grant dros £50,000, neu dros £250,000 yn achos prosiectau cyfalaf gydag arian y Loteri. Mae penderfyniadau ar grantiau sy'n is na'r trothwyon hyn yn cael eu dirprwyo i aelodau awdurdodedig o'r staff ar gyfer grantiau ac i'r Pwyllgor Cyfalaf ar gyfer prosiectau cyfalaf.

I gefnogi ei waith, penododd y Cyngor dri phwyllgor i ddarparu cyngor arbenigol. Dyma nhw: y Pwyllgor Archwilio; y Pwyllgor Cyfalaf; a'r Pwyllgor Cydnabyddiaeth Ariannol ac Adnoddau Dynol. Mae gan y Cyngor hefyd bwyllgor ymgynghorol *ad hoc* i'w gynghori ar Gymru yn Fenis, a grwpiau monitro mewnol sydd, drwy gyfrwng yr Uwch Tîm Rheoli, yn estyn cymorth i'r Cyngor wrth gyflawni ei gyfrifoldebau.

Mae pob pwyllgor yn cynnwys aelodau o'r Cyngor, y mae un ohonynt yn ymgymryd â swydd y cadeirydd, ac unigolion cyfetholedig. Mae'n rhaid i bob pwyllgor hefyd weithredu dan gylch gorchwyl penodol. Penodir aelodau annibynnol oherwydd eu sgiliau a'u profiad arbenigol, drwy broses ddethol agored. Mae cofnodion pob cyfarfod o'r pwyllgorau'n cael eu cyflwyno i gyfarfod llawn nesaf y Cyngor ac mae'n rhaid i bob pwyllgor gyflwyno adroddiad blynyddol i'r Cyngor sy'n crynhoi gwaith y pwyllgor.

Mae pob aelod newydd o'r Cyngor a phob aelod newydd o bob pwyllgor yn mynd drwy broses sefydlu sy'n briodol i'w swyddogaeth ac maent yn cael eu hannog i barhau â'u datblygiad yn ystod amser eu penodiad.

Yn ystod y flwyddyn, roedd y Cyngor wedi adolygu a diweddaru'r cylch gorchwyl ar gyfer pob un o'r pwyllgorau, ac mewn rhai achosion newidiodd y Cyngor aelodaeth pwyllgorau. Er mwyn darparu sicrwydd pellach, roedd y Cyngor wedi ehangu swyddogaeth y Pwyllgor Cydnabyddiaeth Ariannol a Phenodiadau i gynnwys arolygu Adnoddau Dynol hefyd.

Y Pwyllgor Archwilio sy'n gyfrifol am ddarparu sicrwydd i'r Cyngor ar bwnc effeithiolrwydd ein

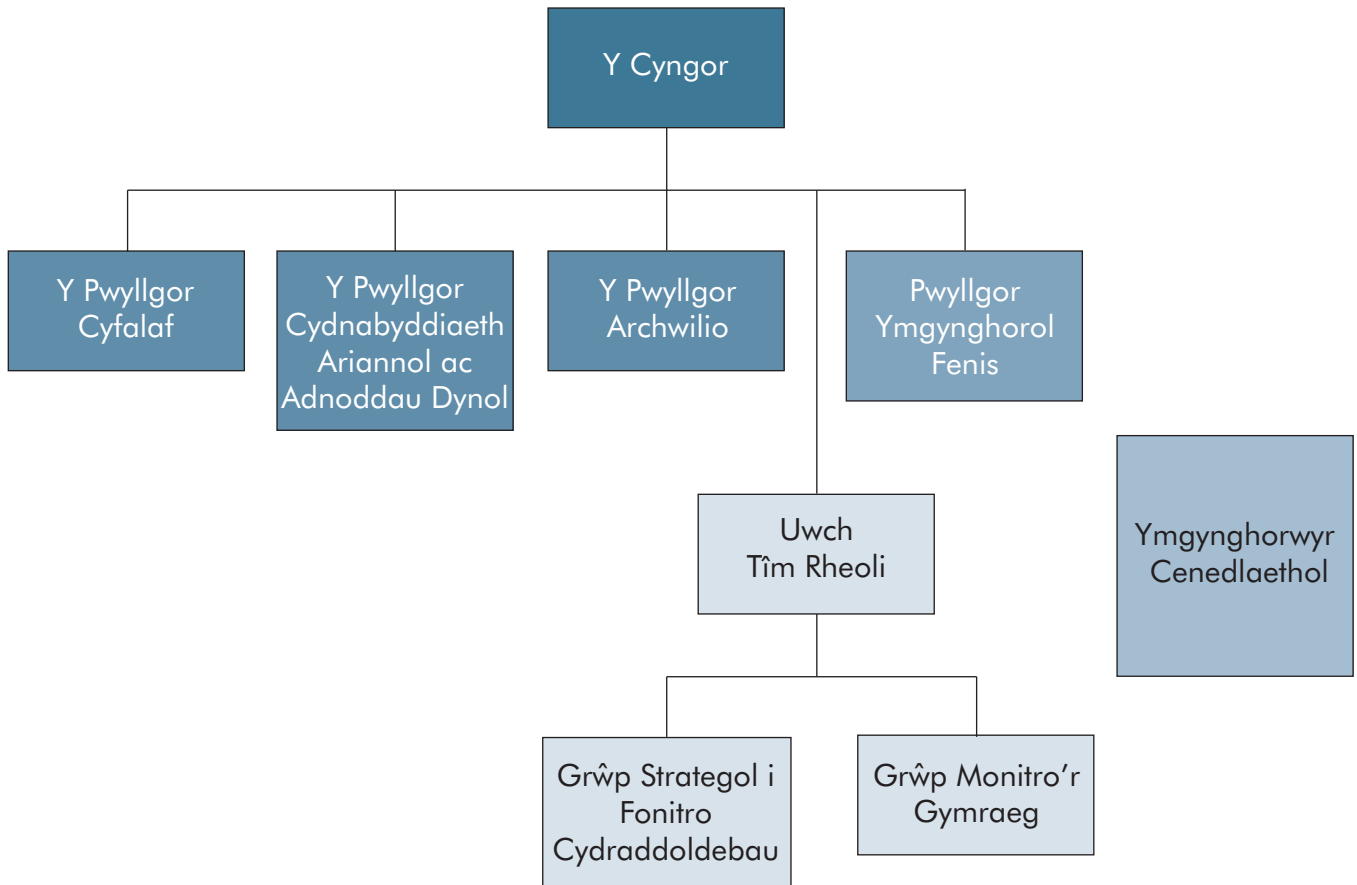

Ilywodraethu, perygl rheoli a threfniadau rheoli mewnol. Adroddodd i'r Cyngor am brif ganolbwynt ei waith, gan gynnwys ein trefniadau llywodraethu mewnol, datblygiad y Fframwaith Sicrwydd Corfforaethol; monitro trefniadau ein portffolio o sefydliadau sy'n cael arian refeniw; a'r rhaglen archwilio fewnol a rhoddwyd sicrwydd sylweddol neu'n uwch i'r rhan fwyaf o'r adolygiadau hynny.

Mae'r Pwyllgor Cyfalaf yn gyfrifol am gynghori'r Cyngor ar ddatblygu polisi am bob agwedd ar ddatblygu cyfalaf, gan gynnwys blaenoriaethau ariannu a chynlluniau. Mae gan y Pwyllgor Cyfalaf awdurdod dirprwyedig er mwyn penderfynu'n ariannol ar grantiau cyfalaf y loteri o £50,001 hyd at £250,000. Mae'r Pwyllgor Cyfalaf yn gwneud argymhellion am grantiau cyfalaf mwy i'r Cyngor.

Mae'r Pwyllgor Cydnabyddiaeth Ariannol ac Adnoddau Dynol yn gyfrifol am adolygu perfformiad y Prif Weithredwr yn ôl yr amcanion sydd wedi'u cytuno ac am osod y targedau ar gyfer y flwyddyn a ddaw. Cytuna hefyd ar lefel tâl y Cadeirydd yn y terfynau a osododd

Gweinidogion Cymru. Yn y dyfodol bydd yn cymryd cyfrifoldeb am fonitro materion Adnoddau Dynol ar ran y Cyngor.

Ni chyflwynodd y Pwyllgor Cyfalaf na'r Pwyllgor Cydnabyddiaeth Ariannol ac Adnoddau Dynol adroddiad blynyddol ffurfiol gerbron y Cyngor.

Ceir manylion aelodaeth y Cyngor a'r tri phwyllgor hyn a hefyd fanylion presenoldeb aelodau mewn cyfarfodydd yn adran *Manylion cyfeiriol a gweinyddol* ar ddechrau Adroddiad Blynyddol yr Ymddiriedolwyr.

Pwyllgor Ymgynghorol Fenis oedd yn gyfrifol am ddatblygu ac arolygu trefnu ein presenoldeb yn Biennale Celf Fenis yn 2013.

Mae'r Uwch Tîm Rheoli yn cael ei arwain gennyf, gyda chefnogaeth pum Cyfarwyddwr sydd bob un yn gyfrifol am agweddau penodol ar ein gwaith. Mae Cyfarwyddwyr y Celfyddydau; Ymgysylltu ac Ymgysylltu; a Menter ac Adfywio yn ffurfio tîm Datblygu'r Celfyddydau ac mae'r Cyfarwyddwyr Cyllid ac Adnoddau; a Gwasanaethau Buddsoddi ac

Ariannu yn ffurfio tîm y Gwasanaethau Corfforaethol. Mae gennyf hefyd dîm y Prif Weithredwr. Mae rhagor o fanylion yn yr Adroddiad Cydnabyddiaeth Ariannol ac yn nodyn 9 o'r datganiadau ariannol hyn.

Mae gennym hefyd ddau grŵp monitro mewnol, sef Grŵp Monitro'n Strategol y Cydraddoldebau a Grŵp Monitro'r Gymraeg, i yrru ymlaen gwaith a dyheadau'r Cyngor o ran y meysydd hyn. Cynhyrchodd Grŵp Monitro'n Strategol y Cydraddoldebau Adroddiad Tegwch Blynyddol cynhwysfawr ar gyfer 2012/13 a archwiliodd ein portffolio o sefydliadau sy'n cael arian refeniw a'n pobl – ein staff, ein pwyllgorau a'n hymgynghorwyr – a hynny'n fanwl. Yn yr adroddiad hefyd roedd enghreifftiau perthnasol o waith arall yr ydym wedi'i ariannu. Gellir gweld copi ar:

<http://www.celfcymru.org.uk/celfyddydau-cymru/ymgysylltu-ac-ymgyfranogi/cydraddoldeb-ac-amrywiaeth>. Cafodd diweddariadau chwarterol gan y ddau grŵp eu cyflwyno gerbron y Cyngor.

Mae ein Hymgynghorwyr Cenedlaethol yn cael eu penodi drwy broses o recriwtio agored ac maent yn dod â gwybodaeth arbenigol i gefnogi datblygiad polisi, asesu ceisiadau am grantiau a darparu cyngor i'n swyddogion.

Rydym yn hyrwyddo gwerthoedd llywodraethu da:

Rydym yn cefnogi saith egwyddor yr Arglwydd Nolan ar gyfer Bywyd Cyhoeddus ac rydym yn ymdrechu i sicrhau bod pob un o'n gweithwyr, ein Hymddiriedolwyr, Aelodau o'n Pwyllgorau a'n Hymgynghorwyr Cenedlaethol yn cymhwyso'r egwyddorion hyn ac yn glynu wrthynt.

I gefnogi hyn, mae gennym Gôd Ymarfer Gorau sy'n gymorth wrth sicrhau y diffinnir yn glir swyddogaethau a chyfrifoldebau ein haelodau a'n swyddogion. Mae hefyd yn cynnwys y safonau o briodoldeb a ddisgwylir i aelodau a'r staff lynu wrthynt. Cafodd y Côd ei adolygu a'i ddiweddarau yn ystod y flwyddyn. Mae modd dod o hyd i gopi ar ein gwefan.

Rydym yn mynnu bod pob aelod o'r Cyngor, pob Aelod o'n Pwyllgorau, pob un o'n

Hymgynghorwyr Cenedlaethol a phob aelod o'n staff yn llenwi datganiad blynyddol sy'n datgan budd a sicrhau nad oes oedi wrth roi gwybod inni am unrhyw newidiadau perthnasol yn eu hamgylchiadau. Mae cofrestr fudd yr Aelodau o'n Cyngor a'n Pwyllgorau a'n Hymgynghorwyr Cenedlaethol ar gael i'r cyhoedd gael ei gweld, o wneud apwyntiad, ymhob un o swyddfeydd Cyngor Celfyddydau Cymru yn ystod oriau gwaith arferol.

Mae adroddiadau ysgrifenedig yn cael eu cylchredeg ymlaen llaw cyn pob cyfarfod o'n Cyngor a'n Pwyllgorau ar gyfer ystyriaeth gan aelodau, gan dderbyn eitemau a gyflwynir ac adroddiadau ar lafar dim ond mewn amgylchiadau eithriadol. Mae modd dod o hyd i gopiâu o agenda a chofnodion cyfarfodydd ein Cyngor ar ein gwefan.

Rhan o'n hymrwymiad i wella ein perfformiad yw'n hawydd i ddysgu oddi wrth gyrff cyhoeddus tebyg eraill. Gan gydweithio â Chyngor Cyllido Addysg Uwch Cymru, ni oedd y Corff cyntaf sy'n cael ei Noddi gan Lywodraeth Cymru i gynnal ymweliadau cilyddol i Gadeiryddion Archwiliad i fynd i Bwyllgorau Archwilio ein gilydd fel sylwedyddion.

Er nad yw'r côd am Lywodraethu Corfforaethol a gyflwynwyd gan Drysorlys ei Mawrhydi yn uniongyrchol gymwys i Gyngor Celfyddydau Cymru, rwyf yn fodlon, a minnau'n Swyddog Cyfrifyddu, bod y trefniadau yr ydym wedi'u sefydlu'n adlewyrchu ymarfer da. Rwyf hefyd yn credu bod Cyngor Celfyddydau Cymru wedi cydymffurfio ag egwyddorion atebolrwydd, effeithiolrwydd ac arweinyddiaeth y soniwyd amdanynt yng nghôd y Trysorlys i'r graddau y maent yn berthnasol i gyrff sy'n cael eu noddi gan Lywodraeth Cymru ac i ddosbarthwyr y Loteri. Mae'r Cyngor yn cytuno â'r farn hon.

Gwnawn benderfyniadau cytbwys:

Caiff penderfyniadau'r Cyngor a'i bwyllgorau eu llywio gan gyngor a ddarparwyd gan staff Cyngor Celfyddydau Cymru. Rydym yn disgwyl i ddogfennau ac adroddiadau a gynhyrchir gan swyddogion ddangos yn glir yr holl wybodaeth berthnasol sydd ei hangen i lywio'r broses o wneud penderfyniadau. Yn yr enghreifftiau prin pan nad yw'r wybodaeth sy'n cael ei darparu yn

bodloni ein safonau, rydym yn gwrthod y ddogfen a chomisiynu un arall yn ei lle. Lle bo'n briodol, mae cyngor gan ein swyddogion yn cael ei ategu gan gyngor arbenigol oddi wrth ein Hymgynghorwyr Cenedlaethol a, lle mae'n berthnasol, gyda chyngor arbenigol a barn gyfreithiol. Bydd y Cyngor yn parhau i sicrhau bod ganddo ddigon o amser i ystyried yn bwyllog a chyd-drafod polisi Cyngor Celfyddydau Cymru a'i gyfeiriad ar gyfer y dyfodol.

Roedd y Cyngor yn fodlon ar brydlondeb y data a'r wybodaeth a'u safon a gafodd eu darparu ar ddefnydd y Cyngor a bod y wybodaeth a ddarparwyd o ran cyllid grant yn ddibynadwy. Adolygir yn flynyddol y systemau a ddefnyddir i ddarparu'r wybodaeth yn rhan o'r rhaglen archwilio fewnol.

Ymgynghorir ar gynigion polisi allweddol ymhlith y cyhoedd. Caiff trafodaethau'r Cyngor eu llywio ymhellach gan yr ymatebion a'r adborth cyn penderfynu'n derfynol ar y polisïau.

Materion a gafodd eu hystyried gan y Cyngor yn ystod y flwyddyn:

Roedd y Cyngor wedi cyfarfod chwe gwaith yn 2013/14 i gyflawni ei gyfrifoldebau. Mynychodd y pymtheg aelod gyfanswm o 69 gwaith allan o 90 gwaith bosibl. Ymhob achos cafwyd esboniadau boddhaol am absenoldeb. Byddwch yn gallu gweld manylion mynychu'r unigolion ar ddechrau Adroddiad Blynyddol yr Ymddiriedolwyr.

Mae *Creadigrwydd a'r Celfyddydau*, ein strategaeth i ddatblygu'r celfyddydau, yn disgrifio sawl her bwysig i'r celfyddydau dros y blynyddoedd nesaf a hon sy'n sail i Gynllun Corfforaethol 2013-2018. Cafodd datblygiad y strategaeth ei llywio gan gyfres o gyfarfodydd agored – dan y teitl Sgwrs Gelfyddydol – gyda rhanddeiliaid ac eraill a oedd â diddordeb. Roedd aelodau o'r Cyngor yn rhan weithredol o fwrw ymlaen â'r darn allweddol hwn o waith.

Fel rhan o gyfrifoldebau llywodraethu'r Cyngor, derbyniodd yn rheolaidd adroddiadau monitro ariannol; diweddariadau ar feysydd allweddol perfformiad Cyngor Celfyddydau Cymru gan gynnwys y Cynlluniau Gweithredol,

Cydraddoldebau Strategol a'r Gymraeg; a monitro adroddiadau ar ein portffolio o sefydliadau sy'n cael arian refeniw. Yn y rhan fwyaf o'r meysydd hyn gwnaed cynnydd boddhaol ond yn anffodus collasom ein hachrediad Buddsoddwyr mewn Pobl. Rydym yn bwriadu ailgynnig am yr achrediad hwn yn ystod y flwyddyn nesaf.

Darparwyd diweddariadau rheolaidd ar brosiectau a oedd yn strategol bwysig, gan gynnwys WOMEX13 a Fenis 2013 a oedd yn uchel eu proffil a llwyddiannus iawn. Roedd hefyd gyflwyniadau gan ein Rheolwyr Portffolio, oddi wrth rai o'r Cwmnïau Cenedlaethol ym mhorthffolio ein sefydliadau sy'n cael arian refeniw ac oddi wrth *Goreo Cymru*, y cynhyrhydd creadigol i ddawns yng Nghymru.

Cafodd tri sefydliad sy'n cael arian refeniw anawsterau difrifol yn ystod y flwyddyn. Roedd y Cyngor wedi ystyried adroddiadau ac argymhellion oddi wrth swyddogion ac ymgynghorwyr arbenigol o ran y sefydliadau hyn. Mewn rhai achosion, mynnodd y Cyngor gael newidiadau sylweddol yn y sefydliadau yn amod iddynt barhau i gael arian gennym er mwyn ceisio diogelu eu dyfodol. Bydd yr holl sefydliadau hyn yn parhau i gael eu monitro'n drylwyr iawn nes y daw amser pan deimlwn yn hyderus eu bod wedi ymsefydlogi ac o ran gweithredu eu bod yn gynaliadwy.

Yn sgil cyflwyno ein strwythur sefydliadol newydd ym Mai 2012, rydym wedi comisiynu arolygon o'n cwsmeriaid a'n rhanddeiliaid allanol ac o'n staff i lwyio adolygiad cychwynnol o effeithiolrwydd y trefniadau newydd. Yn ystod 2014/15 byddwn yn ystyried ble y bydd angen gwneud gwaith pellach ac ymateb yn briodol.

Canlyniad hunanasesiad blynyddol y Cyngor oedd bod y Cyngor yn fodlon bod y rhan fwyaf helaeth o ddangosyddion effeithiolrwydd unwaith eto wedi cael eu diwallu a'i fod yn fodlon ar y cynnydd a wnaed yn ystod y flwyddyn a chydag effeithiolrwydd cyffredinol Cyngor Celfyddydau Cymru. Yn gysylltiedig â hyn ac yn rhan o'i ymrwymiad i ragoriaeth a gwella'n barhaus, mae'r Cyngor yn bwriadu blaenoriaethu, dros y flwyddyn i ddod, bolisi a'i weithredu drwy ddyfnhau ei berthynas â'r Uwch

Tîm Rheoli ac aelodau allweddol eraill o'r staff, a gwella'n bellach cyfliniad strategaeth a phennu cyllidebau.

Rydym yn darparu arian i drydydd bartïon:

Un o weithgareddau allweddol y sefydliad yw dosbarthu arian i sector y celfyddydau yng Nghymru. Rydym yn ddosbarthwr arian o bwys – arian oddi wrth Lywodraeth Cymru, y Loteri Genedlaethol a ffynonellau eraill, gan gynnwys arian Ewrop – ac rydym yn cymryd o ddifrif y fath gyfrifoldeb pwysig.

Rydym wedi datblygu systemau a gweithdrefnau priodol i gefnogi'r gweithgarwch allweddol hwn. Mae ein prosesau dyrannu grantiau a monitro yn cael eu hadolygu yn flynyddol gan ein harchwilwyr mewnol i sicrhau eu bod yn parhau yn addas i'w pwrpas. Mae Swyddfa Archwilio Cymru hefyd yn archwilio ein gweithgareddau dyrannu grantiau bob blwyddyn. Mae pob argymhelliad y mae ein harchwilwyr mewnol ac allanol yn eu gwneud yn cael eu monitro gan ein Pwyllgor Archwilio i sicrhau eu bod yn cael eu gweithredu mewn da bryd.

Penderfyna'r Cyngor a ddylid rhoi statws sefydliad sy'n cael arian refeniw i sefydliad, yn seiliedig ar gyngor swyddogion ac asesiadau trylwyr.

Mae adroddiadau rheolaidd yn cael eu cynhyrchu ar gyfer y Cyngor sy'n dangos yr asesiad perygl ar gyfer pob un o'r sefydliadau sy'n cael arian refeniw blynyddol. Mae'r rhain yn cael eu cefnogi gan adroddiad sy'n disgrifio'r themâu allweddol a ddaeth i'r fei yn ystod y gyfres o gyfarfodydd adolygu blynyddol sy'n cael eu cynnal gyda phob sefydliad sy'n cael arian refeniw.

Fel y nodwyd uchod, pan fo galw, cymerwn agwedd ragweithiol o ran sefydliadau a gaiff anawsterau a buddsoddi amser ac egni i'w cynorthwyo i ddatrys eu problemau.

Cyhoeddwn ganllawiau ar gyfer pob un o'n rhaglenni grantiau o arian y Loteri. Gallwch ddod o hyd i fanylion ar ein gwefan. Mae gennym brosesau ymgeisio agored a thryloyw i bob un o'n rhaglenni ariannu grantiau ac mae gennym brosesau asesu,

penderfynu a monitro cadarn ar gyfer yr holl arian yr ydym yn ei roi i artistiaid a sefydliadau celfyddydol.

Mae ein ffordd o fynd ati wedi ei seilio ar fentro o ran ein hasesiad o geisiadau a monitro'r grantiau a roddwn. Rydym yn defnyddio gwybodaeth sy'n cael ei chasglu oddi wrth y rhai sy'n derbyn grantiau gennym yn rhan o'n gweithdrefnau monitro i sicrhau bod y canlyniadau datganedig yr ydym wedi eu rhagweld wrth ddyrannu'r arian yn cael eu cyflawni yn y pen draw.

Mae Cyngor Celfyddydau Cymru yn cymryd twyll, llygredd a chamweinyddu o ddifrif ac mae gennym bolisiâu i atal y rhain ac i ddelio â hwy os codant, gan gynnwys polisiâu Chwythu'r Chwiban a Gwrth-Dwyll.

Gallwch dod o hyd i restr lawn o'r grantiau a gynnigiwyd yn ystod y flwyddyn ariannol yn yr atodiad i'r Adroddiad a'r Datganiadau Ariannol hyn.

Ein ffordd o reoli perygl:

A ninnau'n gorff a ariennir yn gyhoeddus, mae Cyngor Celfyddydau Cymru yn ystyried perygl yn ofalus yn unol â'n cyfrifoldebau a natur y sector yr ydym yn ei wasanaethu.

Mae'n cydnabod y rheidrwydd i unrhyw strategaeth ddatblygu uchelgeisiol dderbyn y perygl o fethu â chyflawni polisiâu, nodau ac amcanion. Ein bwriad yw hyrwyddo diwylliant mwy arloesol a llai ofnus o berygl er mwyn inni allu cefnogi artistiaid, sefydliadau a phrosiectau i gyflawni ein hamcanion.

Mae angen i ni gadw'r ddysgl yn wastad rhwng ein dyletswydd i arloesi a'r angen cynyddol i fwyafu buddion ein buddsoddiad ar gyfer y sector ac ar gyfer y cyhoedd. Mae angen i ni fentro'n bwylllog a phriodol ar brydiau a chydabod y byddwn weithiau'n methu wrth wneud hyn. Serch hynny, ni fyddwn yn ymddwyn yn fyrbwyll nac yn gwario yn afreolus arian y cyhoedd neu beryglu ein henw da am fod yn ddarbodus gyda'r arian hwnnw.

Mae gennym system o reolaeth fewnol sydd wedi cael ei chynllunio i nodi a blaenoriaethu'r

peryglon a fyddai'n gallu ein hatal rhag cyflawni polisiâu, nodau ac amcanion Cyngor Celfyddydau Cymru. Mae'r system yn gwerthuso'r tebygolrwydd y bydd peryglon yn ymwireddu, yn ystyried yr effaith a fydd yn digwydd pe daw'r peryglon yn wir ac yn ceisio eu rheoli'n effeithlon, yn effeithiol ac yn ddarbodus. Serch hynny, rydym yn cydnabod y bydd ein system o reolaeth fewnol dim ond yn gallu rheoli perygl hyd lefel resymol a phriodol ac felly dim ond lefel resymol o sicrwydd y gallai ei darparu ac nid y lefel eithaf o sicrwydd o effeithiolrwydd.

Rydym bob tro yn ceisio gwella ein systemau o reolaeth fewnol i sicrhau eu bod o gymorth inni wrth gyflawni ein targedau ariannol a strategol. Menter allweddol a ddaeth i ffrwythlondeb yn ystod y flwyddyn oedd datblygu a gweithredu Fframwaith Sicrwydd Corfforaethol sy'n cael ei oruchwylio gan ein Pwyllgor Archwilio. Mae'r fframwaith yn cael ei ddefnyddio i nodi cadernid y rheolaethau ategol a'r prosesau sicrwydd sy'n cael eu defnyddio i nodi a rheoli peryglon allweddol strategol. Tynnir sylw at unrhyw agweddau sydd angen eu cryfhau i'n galluogi i gymryd y cam gweithredu priodol.

Peryglon allweddol a wyneba'r Cyngor:

Ond yn y dyfodol mae nifer o beryglon allweddol sy'n ein hwynebu yn y flwyddyn a ddaw neu wedyn.

Y perygl mwyaf arwyddocaol yn y dyfodol agos iawn yw effaith y toriadau yn y gwariant cyhoeddus a'r effaith bosibl y byddai hyn yn ei chael ar y sector celfyddydol ehangach. Mae ein cyllidebau ein hunain dan bwysau. Roedd yn rhaid inni leihau lefel yr arian refeniw blynyddol i'n portffolio o sefydliadau sy'n cael arian refeniw yn ogystal â dod o hyd i arbedion pellach yn ein costau rhedeg ein hunain. Mae'n rhaid i awdurdodau lleol hefyd gymryd penderfyniadau anodd iawn ac mae tystiolaeth gynyddol y bydd y lefel o gefnogaeth y maent wedi'i rhoi i sector y celfyddydau yn y gorffennol yn mynd i ddiodef yn y dyfodol. Byddai hyn yn gallu cael goblygiadau difrifol iawn ar gyfer seilwaith y celfyddydau ledled Cymru. Rydym yn monitro'r sefyllfa'n agos iawn a, lle y gallwn, byddwn yn mynd i'r afael ag anawsterau lle mai ni yw un o'r arianwyr allweddol, neu lle y gallwn

gael dylanwad uniongyrchol.

]Mae gennym dau brosiect cyfalaf mawr sy'n derbyn arian y Loteri ar waith ar hyn o bryd. Cafodd y ddau brosiect, am wahanol resymau, anawsterau yn ystod y flwyddyn, ac mae'r ddau'n cael eu monitro'n agos iawn gyda chymorth arbenigwyr annibynnol sy'n defnyddio ein gweithdrefnau monitro trylwyr ein hunain. Mae pob un o'r prosiectau cyfalaf eraill yr ydym yn ymwneud â hwy hefyd yn cael eu monitro'n agos.

Mae'r cynnydd sydyn yn ein hincwm o'r Loteri yn y blynyddoedd diweddar wedi cyflwyno her inni o ran cynyddu lefel ein hymrwymiaidau gyda chynnydd canlynol yn lefel ein harian yn y banc sydd yng Nghronfa Dosbarthu Arian y Loteri Genedlaethol. Rydym wedi dechrau mynd i'r afael â hyn ond erbyn hyn rydym yn dechrau profi lleihad yn lefelau ein hincwm. Ar hyn o bryd mae modd ymdopi ond, os bydd y tueddiad hwn ar i lawr yn parhau, bydd yn rhaid inni ailasesu ein blaenoriaethau strategol ar gyfer dyrannu grantiau ar gyfer yr ychydig flynyddoedd nesaf. Rydym yn monitro'r sefyllfa'n agos iawn.

Yn gynharach yn y flwyddyn cafodd ein Cadeirydd ei wahodd i arwain adolygiad i faes addysg gelfyddydol yn ein hysgolion yng Nghymru. Derbyniodd Llywodraeth Cymru brif argymhellion yr adroddiad, *Y Celfyddydau ac Addysg yn Ysgolion Cymru*, ym mis Mawrth 2014 ac rydym yn edrych ymlaen at chwarae rhan arwyddocaol wrth weithredu'r argymhellion hynny. Mae maint y newidiadau arfaethedig yn uchelgeisiol ac mae'n debygol y bydd maint a chymhlethdod y rhaglen angenrheidiol yn golygu ein bod yn ymhel â nifer o ddatblygiadau mawr iawn. Rydym yn croesawu'r cyfle ond rydym hefyd yn cydnabod yr angen i reoli'n ofalus y llu o beryglon a fydd ynghlwm wrth y fath fenter.

Yn nes ymlaen eleni rydym yn disgwyl i Lywodraeth Cymru gyflwyno ei *Bil Cenedlaethau'r Dyfodol* a'i hymrwymiad i sefydlu dyletswydd gynaliadwyedd. Rydym wrthi'n gwneud gwaith rhagaratoi i sicrhau y byddwn yn gallu cyflawni'n llwyr ein dyletswyddau pan ddaw'r dyletswyddau hyn i rym ym mis Ebrill 2015.

Diogelwch data:

Rydym yn dal llawer iawn o ddata ac rydym yn cymryd ein rhwymedigaethau dan y Ddeddf Diogelu Data o ddifrif. Sicrha ein systemau a rheolaethau TGCh fod rheolaeth lem ar y data. Aseswn y trefniadau hyn yn rheolaidd gan gymryd camau i'w gwneud yn fwy cadarn. Parhawn i'w monitro'n ofalus.

Nid oedd yr adolygiad uchel ei lefel o reolaethau TGCh a wnaeth ein harchwilwyr allanol na'r rhaglen o adolygiadau archwilio mewnol a ddigwyddodd yn ystod y flwyddyn, wedi tynnu sylw at unrhyw bryderon yn y maes hwn. Hyd eithaf fy ngwybodaeth a'm cred, ni chollwyd unrhyw ddata yn ystod y flwyddyn.

Cyfarwyddiadau'r Gweinidogion:

A ninnau'n gorff a noddir gan Lywodraeth Cymru, rydym yn ddarostyngedig i offerynnau anstatudol sy'n cynnwys cyfarwyddiadau priodol. Ni chyflwynwyd unrhyw gyfarwyddiadau inni'r llynedd ac ni chawsom unrhyw Gyfarwyddiadau gan y Gweinidogion o ran ein gweithgareddau Loteri.

Materion rheolaeth a nodwyd y llynedd:

Partneriaeth Atebolrwydd Cyfyngedig Deloitte sy'n darparu ein gwasanaeth archwilio mewnol dan arweiniad y Pennaeth Archwilio Mewnol sy'n gweithio i Safonau Archwilio Mewnol y Sector Cyhoeddus.

Mae'r Pwyllgor Archwilio yn cytuno ar raglen o adolygiadau sy'n ymestyn dros gyfnod penodiad ein harchwilwyr mewnol. Mae blaenoriaethau ar gyfer pob blwyddyn yn cael eu hadolygu'n flynyddol ac maent yn cynnwys archwiliadau o weithgareddau busnes allweddol yn ogystal â chraffu ar feysydd allweddol o berygl posibl i'r sefydliad.

Ymgwymerwyd â deg adolygiad archwilio mewnol yn ystod y flwyddyn. O'r rhain roedd un yn adolygiad dilynol blynyddol o'r argymhellion blaenorol ac roedd tri yn adolygiadau ymgynghorol. Canlyniad y chwe adolygiad a oedd yn weddill oedd naill ai lefel sylweddol neu lefel lawn o sicrwydd. Mae pob argymhelliad sy'n cael ei godi gan yr archwiliad

mewnol yn cael ei adrodd i'r Pwyllgor Archwilio sy'n monitro pob un i sicrhau bod cam gweithredu yn digwydd yn ei gylch a hynny'n brydlon.

Casgliad yr archwilwyr mewnol oedd bod eu hasesiad cyffredinol o'r adolygiad o Lywodraethu Corfforaethol wedi darparu sicrwydd llawn ac, o ran rheoli perygl, sicrwydd sylweddol.

Dyma farn yr archwilwyr mewnol ar ddigonoldeb ac effeithiolrwydd trefniadau'r Cyngor yn eu hadroddiad blynyddol:

"Ar sail y gwaith yr ydym wedi'i wneud dros y flwyddyn, rydym yn gallu casglu bod system rheoli mewnol Cyngor Celfyddydau Cymru yn y bôn yn gadarn a dylai ddarparu sicrwydd sylweddol o ran cyflawni amcanion Cyngor Celfyddydau Cymru."

Mae canfyddiadau archwiliadau blynyddol y Swyddfa Archwilio Genedlaethol a Swyddfa Archwilio Cymru yn cael eu hadrodd mewn Adroddiad Sicrwydd Ychwanegol a Llythyr Rheoli sy'n mynd at y Cyngor. Mae copi'n cael ei ddarparu i Ysgrifennydd Parhaol Llywodraeth Cymru. Mae'r Pwyllgor Archwilio yn ystyried canfyddiadau ac yn eu monitro i sicrhau bod camau gweithredu yn cael eu cymryd yn eu cylch a hynny'n brydlon.

Asesiad cyffredinol o lywodraethu a rheolaeth fewnol:

Yn fy marn, mae systemau llywodraethu a rheolaeth fewnol Cyngor Celfyddydau Cymru yn ddigonol i'm galluogi i gyflawni fy nghyfrifoldebau yn rhinwedd fy swydd fel Swyddog Cyfrifyddu.



Nicholas Capaldi, Swyddog Cyfrifyddu
11 Gorffennaf 2014

Cefnoawvd ar ran v Cvnaor:



Yr Athro Dai Smith, Cadeirydd
11 Gorffennaf 2014

Tystysgrif ac Adroddiad y Rheolwr a'r Archwilydd Cyffredinol i'r Senedd ac Aelodau o Gynulliad Cenedlaethol Cymru

Ardystiaf fy mod wedi archwilio datganiadau ariannol am gyfrif dosbarthu Loteri Cyngor Celfyddydau Cymru ar gyfer y flwyddyn a ddaeth i ben 31 Mawrth 2014 dan Ddeddf y Loteri Genedlaethol ac ati 1993. Yn y datganiadau ariannol mae: datganiadau o incwm cynhwysfawr net, y sefyllfa ariannol, llifau arian, newidiadau ecwiti; a'r nodiadau cysylltiedig. Paratowyd y datganiadau ariannol hyn dan y polisiau cyfrifyddu a nodir ynddynt. Archwiliais hefyd y wybodaeth yn yr Adroddiad Cydnabyddiaeth Ariannol a ddisgrifir yn yr adroddiad hwnnw fel rhai archwiliedig.

Priod gyfrifoldebau'r Cyngor, y Swyddog Cyfrifyddu a'r archwilydd

Fel yr esboniwyd yn llawnach yn natganiad cyfrifoldebau'r Cyngor a'r Swyddog Cyfrifyddu, maent yn gyfrifol am baratoi'r datganiadau ariannol ac am fod yn fodlon y darparant olwg wir a theg. Fy nghyfrifoldeb yw archwilio ac ardystio'r datganiadau ariannol ac adrodd arnynt yn unol â Deddf y Loteri Genedlaethol ac ati 1993. Cynhaliais fy archwiliad yn unol â'r Safonau Archwilio Rhyngwladol (y DU ac Iwerddon). Gofyn y safonau hyn i mi a'm staff gydymffurfio â Safonau Moesegol i Archwilwyr y Bwrdd Arferion Cyfrifyddu.

Cwmpas yr archwiliad o'r datganiadau ariannol

Cynhelir archwiliad i gael tystiolaeth am y symiau a'r datgeliadau yn y datganiadau ariannol a'r nodiadau cysylltiedig i roi sicrwydd rhesymol nad oes unrhyw gamddatganiadau perthnasol yn y datganiadau ariannol, boed hynny drwy dwyll neu wall. Mae hyn yn cynnwys asesu'r canlynol: a yw'r polisiau cyfrifyddu yn briodol i amgylchiadau cyfrif dosbarthu Loteri'r Cyngor ac wedi'u cymhwyso'n gyson a'u datgelu'n ddigonol; rhesymoldeb amcangyfrifon cyfrifyddu sylweddol a wnaed gan y Cyngor; a

chyflwyniad cyffredinol y datganiadau ariannol. Yn ogystal, darllenaf yr holl wybodaeth ariannol ac anariannol yn Adroddiad Blynyddol ac Adroddiad Strategol yr Ymddiriedolwyr i nodi anghysondebau perthnasol â'r datganiadau ariannol archwiliedig a nodi unrhyw wybodaeth a ymddengys ei bod yn anghywir mewn unrhyw ffordd berthnasol ar sail y wybodaeth a gefais yn ystod yr archwiliad hwn neu unrhyw wybodaeth sy'n anghyson mewn unrhyw ffordd berthnasol â'r wybodaeth honno. Os dof i wybod am unrhyw gamddatganiadau neu anghysondebau perthnasol amlwg, ystyriaf y goblygiadau i'm hadroddiad.

Mae gofyn imi gael tystiolaeth ddigonol o sicrwydd rhesymol y defnyddiwyd y gwariant a'r incwm a gofnodir yn y datganiadau ariannol at y dibenion a fwriadwyd gan y Senedd ac y cydymffurfia'r trafodion ariannol a gofnodir yn y datganiadau ariannol â'r awdurdodau sy'n eu llywodraethu.

Barn ar reoleidd-dra

Yn fy marn, mae'r incwm a'r gwariant wedi'u cymhwyso at y dibenion a fwriadwyd gan y Senedd ac mae'r trafodion ariannol yn cydymffurfio â'r awdurdodau sy'n eu rheoli.

Barn ar y datganiadau ariannol

Yn fy marn:

- darpara'r datganiadau ariannol olwg wir a theg o sefyllfa cyfrif dosbarthu Loteri Cyngor Celfyddydau Cymru ar 31 Mawrth 2014 ac o'r gwariant net am y flwyddyn a ddaeth i ben y pryd hwnnw;
- y paratowyd y datganiadau ariannol yn unol â Deddf y Loteri Genedlaethol ac ati 1993 a chyfarwyddiadau'r Ysgrifennydd Gwladol a

gyhoeddwyd â chymeradwyaeth Trysorlys ei Mawrhydi.

Barn ar faterion eraill

Yn fy marn:

- paratowyd y rhan i'w harchwilio o'r Adroddiad Cydnabyddiaeth Ariannol yn iawn ac yn unol â chyfarwyddiadau'r Ysgrifennydd Gwladol a wnaed â chymeradwyaeth Trysorlys ei Mawrhydi dan Ddeddf y Loteri Genedlaethol ac ati 1993; ac
- mae'r wybodaeth a roddir yn Adroddiad Blyneddol ac Adroddiad Strategol yr Ymddiriedolwyr ar gyfer y flwyddyn ariannol y paratowyd y datganiadau ariannol ar eu cyfer yn gyson â'r datganiadau ariannol.

Materion y cyflwynaf adroddiad arnynt drwy eithriad

Nid oes gennyf unrhyw beth i'w nodi o ran y materion canlynol, y cyflwynaf adroddiad ichi arnynt os bydd yr amgylchiadau canlynol yn berthnasol, yn fy marn:

- na chadwyd cofnodion cyfrifyddu digonol neu na chafwyd ffurflenni digonol am fy archwiliad o ganghennau nad ymwelwyd â hwy gan fy staff; neu
- na chytuna'r datganiadau ariannol a rhan yr Adroddiad ar gydnabyddiaeth ariannol i'w harchwilio â'r cofnodion a'r ffurflenni cyfrifyddu; neu
- ni chefais yr holl wybodaeth a'r esboniadau sydd arnaf eu hangen ar gyfer fy archwiliad; neu

- nad adlewyrcha'r Datganiad Llywodraethu gydymffurfiaeth â chanllawiau Trysorlys Ei Mawrhydi.

Adroddiad

Nid oes gennyf sylwadau i'w gwneud ar y datganiadau ariannol hyn.

Syr Amyas C E Morse
Rheolwr ac Archwilydd Cyffredinol
15 Gorffennaf 2014

Y Swyddfa Archwilio Genedlaethol
157-197 Buckingham Palace Road
Victoria
Llundain
SW1W 9SP

Cyfrifoldeb Cyngor Celfyddydau Cymru yw cynnal gwefan Cyngor Celfyddydau Cymru a sicrhau cywirdeb; nid yw'r gwaith a gyflawnwyd gan yr ymchwilydwr yn cynnwys ystyriaeth ar y materion yma ac o ganlyniad nid yw'r archwilydwr yn cymryd unrhyw gyfrifoldeb dros unrhyw newidiadau a ddigwydd i'r datganiadau ariannol unwaith y cyflwynwyd hwy'n y lle cyntaf ar y wefan.

Datganiad o wariant cynhwysfawr net
am y flwyddyn a ddaeth i ben 31 Mawrth 2014

	Nodiadau	2014		2013	
		£'000	£'000	£'000	£'000
Gwariant					
Rheoli a gweinyddu:					
Costau staff	2	1,039		952	
Costau gweithredu eraill	4a	612		607	
			<u>1,651</u>	<u>1,559</u>	
Grantiau nad oes modd eu hadennill:					
Cynnydd / (gostyngiad)					
yn narpariaeth y dyledion amheus			<u>3</u>	<u>2</u>	
Gwariant ar y celfyddydau:					
Ymrwymadau grant a wnaed (pendant) ¹		15,562		12,480	
Llai: Ymrwymadau a ostyngwyd ac a ddiddymwyd (pendant) ¹		(203)		(379)	
Ymrwymadau grant a wnaed (pendant) ¹	9b		<u>15,359</u>	<u>12,101</u>	
Dosbarthwyr dirprwyedig	8, 11		1,835	1,200	
Grantiau celfyddydol eraill	5		150	208	
Costau uniongyrchol rhoi grantiau	4b		25	11	
			<u>17,369</u>	<u>13,520</u>	
Trosglwyddiad statudol i gronfa dosbarthu loteri'r Gemau Olympaidd					
	6		-	1,010	
Cyfanswm y gwariant			<u>19,023</u>	<u>16,091</u>	
Incwm					
Cyfran yr enillion o'r Loteri Genedlaethol	6		16,892	19,355	
Incwm buddsoddi ar falansau					
Cronfa Dosbarthu'r Loteri Genedlaethol	6		78	103	
Llog derbyniadwy			7	6	
Grantiau adenilladwy			67	21	
Cyfanswm incwm			<u>17,044</u>	<u>19,485</u>	
(Gwariant) / incwm net			(1,979)	3,394	
Incwm cynhwysfawr arall					
Enillion / (colledion) net heb eu gwireddu ar ailwerthuso buddsoddiad yng Nghronfa Dosbarthu'r Loteri Genedlaethol					
	6		(290)	2	
Cyfanswm yr incwm / (gwariant) cynhwysfawr am y flwyddyn			<u>(2,269)</u>	<u>3,396</u>	

¹ Gweler nodyn 1ch am fanylion o'r gwahanol gategorïau o ymrwymadau grant

Nid oes unrhyw weithgareddau sydd wedi peidio ac ni chafwyd unrhyw gaffaeliadau yn ystod y flwyddyn. Nid oes unrhyw enillion na cholledion ac eithrio'r rhai a ddangosir uchod. Mae'r nodiadau ar dudalennau 143 - 155 yn rhan o'r datganiadau ariannol hyn.

Datganiad o'r sefyllfa ariannol

ar 31 Mawrth 2014

	Nodiadau	31 Mawrth 2014		31 Mawrth 2013	
		£'000	£'000	£'000	£'000
Asedau anghyfredol:					
Derbyniadwyon masnach ac eraill	7a		150		150
Asedau cyfredol:					
Asedau ariannol:					
Buddsoddiadau - balans a ddalwyd yng					
Nghronfa Dosbarthu'r Loteri Genedlaethol	6	20,264		20,601	
Derbyniadwyon masnach ac eraill	7b	77		71	
Arian parod a phethau cyfwerth ag arian	10c	1,308		1,739	
Cyfanswm asedau cyfredol			<u>21,649</u>		<u>22,411</u>
Cyfanswm asedau			<u>21,799</u>		<u>22,561</u>
Taladwyon masnach ac ymrwymedigaethau cyfredol eraill – symiau sy'n ddyledus mewn blwyddyn:					
Taladwyon masnach ac eraill	8	(262)		(79)	
Ymrwymedigaethau eraill:					
Dosbarthwyr dirprwyedig	8	(462)		(416)	
Darpariaeth am ymrwymadau grant (pendant) ¹	8, 9b	(11,713)		(8,361)	
Cyfanswm y taladwyon ac ymrwymedigaethau cyfredol eraill			<u>(12,437)</u>		<u>(8,856)</u>
Asedau anghyfredol ac asedau cyfredol net			<u>9,362</u>		<u>13,705</u>
Taladwyon masnachol ac ymrwymedigaethau eraill – symiau dyledus ar ôl mwy na blwyddyn:					
Darpariaeth ar gyfer ymrwymadau grant sy'n ddyledus ar ôl mwy na blwyddyn (pendant) ¹	9b		(1,436)		(3,510)
Asedau llai rhwymedigaethau			<u><u>7,926</u></u>		<u><u>10,195</u></u>
Ecwiti/arian wrth gefn:					
Cyfrif gwariant net			<u><u>7,926</u></u>		<u><u>10,195</u></u>

¹ Gweler nodyn 1ch am fanylion o'r gwahanol gategorïau o ymrwymadau grant

Mae'r nodiadau ar dudalennau 143 - 155 yn rhan o'r datganiadau ariannol hyn.

Cymeradwywyd y datganiadau ariannol gan Gyngor Celfyddydau Cymru a'u llofnodi ar ei ran gan

Nicholas Capaldi

Nicholas Capaldi, Swyddog Cyfrifyddu
11 Gorffennaf 2014

Dai Smith

Yr Athro Dai Smith, Cadeirydd
11 Gorffennaf 2014

Datganiad o lif arian

am y flwyddyn a ddaeth i ben 31 Mawrth 2014

		2014	2013
	Nodiadau	£'000	£'000
Llifau arian oddi wrth weithgareddau gweithredu			
Arian a gafwyd gan Gronfa Dosbarthu'r			
Loteri Genedlaethol	6	17,017	13,415
Derbynebaw ariannol eraill		31	9
Grantiau a dalwyd	9b	(14,081)	(8,306)
Arian parod a dalwyd i gyflogeion ac ar ran cyflogeion		(988)	(958)
Taliadau ariannol eraill		(628)	(1,230)
Taliadau i ddosbarthwyr dirprwyo	8a	(1,789)	(1,225)
Mewnlif / (all-lif) arian net oddi wrth weithgareddau gweithredu	10a	<u>(438)</u>	<u>1,705</u>
Llifau arian o weithgareddau buddsoddi			
Llog a dderbyniwyd			
		<u>7</u>	<u>6</u>
Mewnlif arian net o weithgareddau buddsoddi		<u>7</u>	<u>6</u>
Cynnydd / (colled) net mewn arian a phethau cyfwerth ag arian yn y cyfnod			
	10b	<u>(431)</u>	<u>1,711</u>

Datganiad o newidiadau mewn ecwiti

am y flwyddyn a ddaeth i ben 31 Mawrth 2014

	2014	2013
	£'000	£'000
Balans ar ddechrau'r flwyddyn	10,195	6,799
Incwm / (gwariant) net ar gyfer y flwyddyn	(2,269)	3,396
Balans ar ddiwedd y flwyddyn	<u>7,926</u>	<u>10,195</u>

Mae'r nodiadau ar dudalennau 143 - 155 yn rhan o'r datganiadau ariannol hyn.

Nodiadau sy'n rhan o'r datganiadau ariannol

1 Polisiâu cyfrifyddu

a Sail y paratoi

Paratoir y datganiadau ariannol hyn o dan y confensiwn cost hanesyddol. Fe'u paratowyd yn unol ag Adran 35 o Ddeddf y Loteri Genedlaethol ac ati 1993 (fel y'i diwygiwyd gan Ddeddf y Loteri Genedlaethol 1998), ar ffurf a sail a bennwyd gan yr Ysgrifennydd Gwladol dros Ddiwylliant, y Cyfryngau a Chwaraeon.

Paratowyd y datganiadau ariannol hyn mewn cydymffurfiaeth â Safonau Adrodd Ariannol Rhyngwladol.

Dan Gyfarwyddiadau Cyfrifon ar wahân mae'r driniaeth gyfrifyddu a gaiff grantiau cyffredinol a grantiau'r loteri yn wahanol iawn. Felly, gan ystyried paragraff 359 o Ddatganiad Arfer a Argymhellir gan y Comisiwn Elusennau (a ddiwygiwyd yn 2005), ym marn yr ymddiriedolwyr mae'n amhriodol paratoi cyfrif cyfunol gan na roddai ddarlun gwir a theg o'r ffordd y defnyddia'r Cyngor ei adnoddau.

b Cydnabod incwm a gwariant

Rhoddir cyfrif am bob incwm ar sail croniadau. Rhoddir cyfrif am bob gwariant ar sail groniadau ac mae wedi'i ddsbarthu dan benawdau sy'n cyfuno'r holl gostau sy'n ymwneud â'r categori. Lle na ellir priodoli costau'n uniongyrchol i benawdau penodol maent wedi'u dyrannu i weithgareddau ar sail sy'n gyson â'r defnydd o'r adnoddau.

c Gweithgareddau cyffredinol

Nid yw'r datganiadau ariannol hyn yn cwmpasu gweithgareddau cyffredinol y Cyngor, a ariennir drwy gymorth grant yn bennaf, ac y paratoir datganiadau ariannol ar wahân ar eu cyfer.

ch Ymrwymadau grant

Mewn perthynas â grantiau a wneir gan ddsbarthwyr y Loteri gwahaniaethir rhwng 'ymrwymadau pendant' ac 'ymrwymadau amhendant'. Mae ymrwymadau pendant, a godir fel gwariant yn y datganiadau ariannol,

yn codi pan fydd y Cyngor wedi cynnig grant yn ffurfiol (ynghyd â'r amodau priodol) sydd wedi cael ei dderbyn gan y sawl a fydd yn ei gael. Mae ymrwymadau amhendant, a gofnodir mewn nodyn i'r datganiadau ariannol, yn codi pan fydd Cyngor Celfyddydau Cymru wedi cytuno i gynnig grant ond, ar ddiwedd y flwyddyn, nad yw'r cynnig wedi cael ei dderbyn yn ffurfiol gan y sawl a fydd yn ei gael.

Cydnabyddir ymrwymadau pendant sy'n daladwy o fewn blwyddyn i ddiwedd y flwyddyn yn y fantolen fel ymrwymedigaethau cyfredol. Dangosir fel y maent yr ymrwymadau pendant sy'n daladwy'n hwy na blwyddyn ar ôl dyddiad y datganiad am y sefyllfa ariannol.

d Cronfa Dosbarthu'r Loteri Genedlaethol

Erys balansau a ddelir yng nghronfa dosbarthu'r Loteri Genedlaethol dan ofal yr Ysgrifennydd Gwladol dros Ddiwylliant, y Cyfryngau a Chwaraeon. Ond dangosir y gyfran o'r balansau o'r fath y gellir ei phriodoli i'r Cyngor yn y cyfrifon ar werth y farchnad ac, ar ddyddiad y datganiad am y sefyllfa ariannol, mae'r Ysgrifennydd Gwladol dros Ddiwylliant, y Cyfryngau a Chwaraeon wedi hysbysu ei bod ar gael i'w dosbarthu gan y Cyngor mewn perthynas ag ymrwymadau cyfredol ac yn y dyfodol.

Priodol yw dosbarthu buddsoddiadau Cronfa Dosbarthu'r Loteri yn eitemau sydd ar gael i'w gwerthu sy'n unol â pholisi cyfrifyddu'r Adran dros Ddiwylliant, y Cyfryngau a Chwaraeon ac mae'r driniaeth gyfrifyddol hon yn briodol i'r Cyngor. Dywed y polisi y delir buddsoddiadau ar werth teg gydag unrhyw elw neu golled heb ei wireddu drwy'r arian wrth gefn.

dd Pensiynau

Mae'r Cyngor yn gyflogwr sydd wedi'i dderbyn i Gynllun Ymddeol 1994 Cyngor Celfyddydau Cymru. Mae'r cynllun pensiwn yn darparu buddiannau diffiniedig i gyflogaion y Cyngor. Codir am gostau cyfraniadau Cyngor Celfyddydau Cymru ar y datganiad gwariant cynhwysfawr net fel y gellir lledaenu cost pensiynau dros oes waith y gweithwyr.

Mae hefyd yn gynllun budd diffiniedig, cyflogwyr lluosog felly ni allwn nodi ein cyfran o'r asedau a'r rhwymedigaethau sylfaenol. Felly rhoddwyd cyfrif am y cynllun fel petai'n gynllun cyfraniad diffiniedig, yn unol ag IAS19.

Cyflwynodd Cyngor Celfyddydau Cymru hefyd gynllun cyfraniad diffiniedig, Pensiwn y Bobl, sy'n dod i rym ar 1 Mai 2014, sy'n ddewis amgen i ddiwallu gofynion deddfwriaeth awtogofrestru. Cyfrifyddir am y cynllun yn unol ag IAS19.

g Trethiant

Codir Treth ar Werth anadenilladwy sy'n deillio o wariant ar y datganiad o wariant cynhwysfawr net neu caiff ei chyfalafu fel ased sefydlog lle y bo'n gymwys.

f Dosrannu costau rheoli a gweinyddu o'r Cyfrif Gweithgareddau Cyffredinol

Mae'r Cyngor yn mynd i gostau sy'n cefnogi ei weithgareddau cyffredinol a'i swyddogaethau o

ran dosbarthu'r loteri. Yn unol â'i Gyfarwyddyd Ariannol, dosranna'r Cyngor gostau anuniongyrchol yn briodol rhwng y ddau faes hyn o weithgarwch gan gyfeirio at yr amser a dreuliodd ar y gweithgareddau priodol neu'r adnoddau a ddefnyddiwyd ganddynt.

ff Offerynnau ariannol

Asedau ariannol: Nid yw derbyniadwyon masnach ac asedau cyfredol eraill yn cario unrhyw log ac fe'u datgenir wrth eu gwerth nominal fel y'u gostyngwyd gan lwfansau priodol ar gyfer symiau anadenilladwy amcangyfrifedig. Mae arian a phethau cyfwerth ag arian yn cynnwys arian parod ac arian yn y banc ac arian wedi'i gadw ar adnau yn y tymor byr ond ar delerau sy'n caniatáu ei gael ar unwaith.

Rhwymedigaethau ariannol: Nid yw taladwyon masnach ac ymrwymedigaethau cyfredol eraill yn cario llog ac fe'u datgenir wrth eu gwerth nominal.

2 Costau staff

	2014 £'000	2013 £'000
Cyflogau a godwyd ar weithgarwch dosbarthu'r Loteri	814	739
Costau nawdd cymdeithasol	73	62
Costau pensiwn eraill	146	148
Costau asiantaeth	6	2
Taliadau diswyddo	-	1
	1,039	952

Roedd nifer y staff (cyfwerth ag amser llawn) a gyflogwyd ar gyfartaledd ar draws y Cyngor cyfan yn ystod y flwyddyn fel a ganlyn:

	Nifer	Nifer
Darparu'n gweithgareddau'n uniongyrchol	11	14
A ailgodir i ddarpariaeth uniongyrchol ac sy'n cefnogi ein gweithgareddau	65	67
Staff asiantaeth	1	-
	77	81

Ar sail dosrannu amser, nifer y staff (cyfwerth â llawn amser) a gyflogwyd ar gyfartaledd i ddosbarthu'r Loteri yn ystod y flwyddyn oedd:

Yn cefnogi'n gweithgareddau	22	23
-----------------------------	-----------	-----------

Ar gyfartaledd cyflogwyd 55 (2012/13: 58) o staff ar weithgareddau cyffredinol.

3 Costau pensiwn

Mae'r rhan fwyaf o'r gweithwyr yn aelodau o Gynllun Ymddeol Cyngor Celfyddydau Cymru 1994. Mae'r gronfa yn gynllun buddiant diffiniedig. Mae hefyd yn gynllun cyflogwyr lluosog felly ni allwn nodi ei gyfran o'r asedau a'r rhwymedigaethau sylfaenol. Felly rhoddwyd cyfrif am y cynllun fel petai'n gynllun cyfraniad diffiniedig, yn unol ag IAS19.

Fel arfer digwydd prisiad actiwaraid annibynnol o Bensiwn Ymddeol Cyngor Celfyddydau Cymru bob tair blynedd. Ar 1 Ebrill 2014 y daeth y prisiad diweddaraf i rym sef un o 31 Mawrth 2013. Cyflwynodd y prisiad gyfraddau cyfrannu newydd i Gyngor Celfyddydau Cymru o ran cronni buddion a lefel leiafswm o daliadau blynyddol tuag at y diffyg hanesyddol yn y gwasanaeth ar raddfa a gynghorwyd gan actiwari'r cynllun. I gael gwared ar y diffyg, argymhelliad yr actiwari oedd cynyddu cyfraniadau'r cyflogwr dros y 9 mlynedd nesaf o gymharu â'r 13 mlynedd a ddefnyddiwyd gynt.

Gan dybio y byddai'r symiau a argymhellwyd yn cael eu talu i'r Cynllun, roedd yr actiwari o'r farn y bydd adnoddau'r cynllun fel rheol yn debygol o fodloni holl rwymedigaethau'r cynllun wrth iddynt ddod yn ddyledus. Dyma'r prif ragdybiaethau actiwaraid a ddefnyddiwyd: y byddai pris chwyddiant yn 2.75% y flwyddyn; y byddai codiadau cyflog yn 1.5% y flwyddyn am y 5 mlynedd cyntaf a 3.5% wedyn; y byddai codiadau pensiwn yn 2.75% y flwyddyn ar ben pensiynau lleiafswm wedi'u gwarantu; y byddai codiadau pensiwn gohiriedig yn 2.75% y flwyddyn ar bensiynau a gronnwyd cyn Ebrill 2009 a 2.5% ar y rhai a gronnwyd ar ôl y dyddiad hwnnw a bod y ddau'n ddarostyngedig i ailbrisiadau statudol; y byddai cyfradd disgownt hanesyddol yn y gwasanaeth yn 4.8% y flwyddyn a chyfradd disgownt y dyfodol yn y gwasanaeth yn 4.8% y flwyddyn.

Cyfraniadau Cyngor Celfyddydau Cymru a'i weithwyr oedd:

Ar gyfer staff sy'n ymuno â'r cynllun:	Cyngor		Gweithwyr	
	2014	2013	2014	2013
ar neu cyn 31 Awst 2006	19.3%	19.3%	1.5%	1.5%
o 1 Medi 2006 hyd 31 Mawrth 2010	17.3%	17.3%	3.5%	3.5%
ar neu ar ôl 1 Ebrill 2010	14.8%	14.8%	6.0%	6.0%

Roedd yn rhaid i Gyngor Celfyddydau Cymru hefyd gyfrannu taliad lleiafswm o £48,000 tuag at y diffyg yn ystod 2013/14.

O fis Ebrill 2014 ymlaen roedd cyfraniadau Cyngor Celfyddydau Cymru ar ran ei weithwyr wedi cynyddu i 22% (ar gyfer y rhai a ymunodd hyd at 31 Awst 2006), 20% (ar gyfer y rhai a ymunodd rhwng mis Medi 2006 a mis Mawrth 2010), a 17.5% (ar gyfer y rhai sy'n ymuno o fis Ebrill 2010 ymlaen). Cynyddodd y cyfraniad lleiafswm at y diffyg i £48,700 y flwyddyn o fis Ebrill 2014 ymlaen.

Tâl y Cyngor hefyd gyflog pensiynadwy o 0.2% mewn perthynas â phob aelod sy'n cael yswiriant bywyd yn unig.

Dan ddeddfwriaeth awtogofrestru bydd yn rhaid i bob gweithiwr ymuno â chynllun pensiwn cymwys heblaw bod y gweithiwr hwnnw'n optio allan yn ffurfiol. Cyflwynasom gynllun cyfraniad diffiniedig, Pensiwn y Bobl, yn ddewis amgen ar gyfer y gweithwyr nad oeddynt yn aelodau o Bensiwn Ymddeol Cyngor Celfyddydau Cymru.

Awtogofrestrasom bob un o'n gweithwyr cymwys ym Mhensiwn y Bobl ar 1 Mai 2014, sef ein diwrnod gweithredu swyddogol. Mae Cyngor Celfyddydau Cymru yn cyfrannu 4% a'r gweithiwr 1%. Bydd y cyfraddau hyn yn newid yn y dyfodol, yn unol â gofynion y ddeddfwriaeth.

4 Costau sy'n cefnogi'n gweithgareddau	2014	2013
	£'000	£'000
a Rheoli a gweinyddu: Costau gweithredu eraill		
Costau cysylltiedig â staff	75	62
Adolygiad sefydliadol	-	27
Seilwaith	236	249
Hyrwyddo'r Loteri	11	13
Costau rhedeg swyddfa	29	25
Ffioedd proffesiynol	88	72
TAW anadenilladwy	79	78
Tâl a godwyd am ddefnyddio asedau sefydlog	48	41
Cydnabyddiaeth ariannol yr Archwilydd – Archwilio ¹	19	17
Cydnabyddiaeth ariannol yr Archwilydd – dan groniadau yn y flwyddyn ddiwethaf	1	-
Archwiliad mewnol	8	8
Cyfarfodydd y Cyngor, gan gynnwys costau teithio a chynhaliaeth yr aelodau	18	15
	612	607

¹ Mae'r ffi archwilio am wasanaethau archwilio ac ni chafwyd unrhyw wasanaethau anarchwiliadol

Dosrennir costau rheoli a gweinyddu rhwng cyfrif gweithgareddau cyffredinol a chyfrif dosbarthu Loteri'r Cyngor gan gyfeirio at yr amser a dreuliyd ar y swyddogaethau priodol a'r adnoddau perthnasol a ddefnyddiwyd ganddynt. Amrywia'r cyfraddau a ddefnyddiwyd yn ôl pennawd gwariant a rhanbarth daearyddol ond y tâl ar gyfartaledd a godwyd ar weithgareddau'r Loteri oedd 39.95% (2012/13: 41.5%).

b Gwariant ar y celfyddydau: Costau uniongyrchol rhoi grantiau	2014	2013
	£'000	£'000
Ffioedd aseswyr	20	11
Dyfarniadau Cymru Greadigol – treuliau'r cynllun	5	-
	25	11

5 Grantiau celfyddydol eraill	2014	2013
	£'000	£'000
Teithio ar draws ffiniau	150	150
Grantiau'r Tu Hwnt i Ffiniau sy'n gysylltiedig â Sefydliad y Gymdeithas Hawliau Perfformio	-	40
Grantiau <i>Heb Ffiniau</i> i Olympiad Diwylliannol Llundain 2012 mewn cysylltiad â Chyngor Celfyddydau Lloegr	-	18
	150	208

6 Cronfa Dosbarthu'r Loteri Genedlaethol

	2014 £'000	2013 £'000
Balans a ddaliwyd yng Nghronfa Dosbarthu'r Loteri Genedlaethol ar 1 Ebrill	20,601	15,566
Dyrannu enillion o'r Loteri	16,892	19,355
Incwm buddsoddi derbyniadwy	78	103
Taliadau i Gronfa Dosbarthu Loteri'r Gemau Olympaidd	-	(1,010)
Addasiad i elw / (colled) nas gwireddwyd ar fuddsoddi yng nghronfa dosbarthu Loteri Genedlaethol y flwyddyn ddiwethaf	-	2
Colled nas gwireddwyd ar fuddsoddi yng Nghronfa Dosbarthu Loteri Genedlaethol yn ystod y flwyddyn	(290)	-
A dynnwyd i lawr y llynedd	(17,017)	(13,415)
Balans a ddaliwyd yng Nghronfa Dosbarthu'r Loteri Genedlaethol ar 31 Mawrth	<u>20,264</u>	<u>20,601</u>

Gallai'r balans ar 31 Mawrth 2014 yng Nghronfa Dosbarthu'r Loteri Genedlaethol newid gan nad yw'r archwiliad o'r gronfa wedi'i gwblhau eto. Adlewyrchir unrhyw addasiadau sy'n deillio o'r archwiliad hwnnw yng nghyfrifon 2014/15 Cyngor Celfyddydau Cymru.

Ym mis Chwefror 2008 pasiwyd offeryn statudol (Gorchymyn OS 2008 Rhif 255 Taliadau i Gronfa Dosbarthu Loteri'r Gemau Olympaidd ac ati 2008) a oedd yn golygu ei bod yn bosibl trosglwyddo hyd at £1,085,000,000 o Gronfa Dosbarthu'r Loteri Genedlaethol i Gronfa Dosbarthu Loteri'r Gemau Olympaidd er mwyn talu rhywfaint o gostau cynnal gemau 2012. Mae hyn yn cynnwys £410,000,000 fel y rhagwelwyd yn wreiddiol pan benderfynodd y Llywodraeth gefnogi cais Llundain ar gyfer y gemau Olympaidd yn 2003, a £675,000,000 arfaethedig pellach sy'n deillio o'r adolygiad buddsoddi dilynol.

Roedd y Cyngor yn ymrwymedig i gyfrannu hyd at £3,552,000 yn y cais gwreiddiol, ac roedd y gorchymyn hwn yn caniatáu trosglwyddo hyd at £4,509,000 yn ychwanegol.

Yn ystod 2013/14 ni chafwyd unrhyw drosglwyddiadau pellach (2012/13: £1,010,000).

7 Derbyniadwyon masnach ac eraill

	2014 £'000	2013 £'000
a Asedau anghyfredol		
Dadansoddiad yn ôl math		
Derbyniadwyon eraill	<u>150</u>	<u>150</u>
Balansau yn y llywodraeth		
Balansau gyda chyrrff y tu allan i'r llywodraeth	<u>150</u>	<u>150</u>
b Asedau cyfredol		
Dadansoddiad yn ôl math		
Yn ddyledus o gyfrif gweithgareddau cyffredinol Cyngor Celfyddydau Cymru	38	64
Grantiau adenilladwy	63	28
Llai: Darpariaeth benodol ar gyfer dyledion amheus	(24)	(21)
	<u>77</u>	<u>71</u>

	2014	2013
	£'000	£'000
<i>Balansau yn y llywodraeth</i>		
Balansau gyda chyrrff llywodraeth ganolog eraill	38	64
Balansau gydag awdurdodau lleol	-	3
Balansau gyda chyrrff y tu allan i'r llywodraeth	39	4
	<u>77</u>	<u>71</u>

8 Taladwyon masnach ac ymrwymedigaethau cyfredol eraill – symiau sy'n ddyledus mewn blwyddyn

a Dadansoddiad yn ôl math

Masnach a thaladwyon eraill:

Taladwyon masnach	-	1
Yn ddyledus i gyfrif gweithgareddau cyffredinol Cyngor Celfyddydau Cymru ¹	243	41
Croniadau ac incwm gohiriedig	19	37
<i>Is-gyfanswm: Taladwyon masnach ac eraill</i>	<u>262</u>	<u>79</u>
Ymrwymedigaethau eraill:		
Dosbarthwyr dirprwyedig ²	462	416
Darpariaeth am ymrwymadau grant (pendant) (nodyn 9b)	11,713	8,361
<i>Is-gyfanswm: Rhwymedigaethau eraill</i>	<u>12,175</u>	<u>8,777</u>
 Cyfanswm rhwymedigaethau cyfredol	 <u>12,437</u>	 <u>8,856</u>

¹ Cynnwys y swm sy'n ddyledus i gyfrif Gweithgareddau

Cyffredinol Cyngor Celfyddydau Cymru:

Ailgodi costau a ddosrannwyd

- Staff	136	-
- Gorbenion	59	-
- Tâl a godwyd am ddefnyddio asedau	48	41
	<u>243</u>	<u>41</u>

² Mae Cyngor Celfyddydau Cymru wedi dirprwyo arian y Loteri i Ffilm Cymru Wales (ar gyfer ffilm) a Nesta (ar gyfer prosiectau Ymchwilio a Datblygu Digidol):

	Ffilm Cymru		2014	2013
	Wales	Nesta	Cyfanswm	Cyfanswm
	£'000	£'000	£'000	£'000
Cronfeydd heb eu tynnu i lawr ar 1 Ebrill	416	416	441	
Dyrannu arian yn ystod y flwyddyn	1,400	435	1,835	1,200
	<u>1,816</u>	<u>435</u>	<u>2,251</u>	<u>1,641</u>
A dynnwyd i lawr yn y flwyddyn	(1,354)	(435)	(1,789)	(1,225)
Cronfeydd nas tynnwyd i lawr ar 31 Mawrth	462	-	462	416

2014 2013
£'000 £'000

b Balansau yn y llywodraeth

Balansau gyda chyrrff llywodraeth ganolog	266	101
Balansau gydag awdurdodau lleol	3,031	2,200
Balansau gyda chyrrff GIG	55	90
<i>Is-gyfanswm: Balansau yn y llywodraeth</i>	3,352	2,391
Balansau gyda chyrrff y tu allan i'r llywodraeth	9,085	6,465
Cyfanswm y credydwy	12,437	8,856

9 Ymrwymadau grant

a Ymrwymadau amhendant

	£'000	£'000	2014 £'000	2013 £'000
		Cynlluniau		
	Cyfalaf	refeniw	Cyfanswm	Cyfanswm
Ymrwymadau amhendant ar 1 Ebrill	88	251	339	864
Ymrwymadau amhendant a wnaed yn ystod y flwyddyn	2,371	15,707	18,078	11,958
Cyfanswm y grantiau a gynigiwyd	2,459	15,958	18,417	12,822
Cynigion nas derbyniwyd	-	(25)	(25)	(3)
Ymrwymadau amhendant a drosglwyddwyd i ymrwymadau pendant	(2,420)	(13,142)	(15,562)	(12,480)
Ymrwymadau amhendant ar 31 Mawrth	39	2,791	2,830	339

b Ymrwymadau pendant

Ymrwymadau pendant ar 1 Ebrill	6,461	5,410	11,871	8,076
Ymrwymadau pendant yn y flwyddyn	2,420	13,142	15,562	12,480
Symiau nas hawliwyd	(27)	(176)	(203)	(379)
A godir ar Ddatganiad Gwariant Cynhwysfawr Net ¹	2,393	12,966	15,359	12,101
Grantiau a dalwyd yn ystod y flwyddyn	(2,239)	(11,842)	(14,081)	(8,306)
Ymrwymadau pendant ar 31 Mawrth ²	6,615	6,534	13,149	11,871

Symiau sy'n ddyledus mewn blwyddyn i'r canlynol:

Cyrrff eraill yn y llywodraeth ganolog	-	23	23	60
Awdurdodau lleol	2,424	607	3,031	2,200
Cyrrff y GIG	-	55	55	90
Cyrrff y tu allan i'r llywodraeth	3,555	5,049	8,604	6,011
	5,979	5,734	11,713	8,361

	£'000	£'000	2014 £'000	2013 £'000
	Cynlluniau			
	Cyfalaf	refeniw	Cyfanswm	Cyfanswm
Symiau sy'n ddyledus ar ôl mwy na blwyddyn i'r canlynol:				
Cyrff eraill yn y llywodraeth ganolog	-	-	-	7
Awdurdodau lleol	636	164	800	833
Cyrff y GIG	-	-	-	10
Cyrff y tu allan i'r llywodraeth	-	636	636	2,660
	<u>636</u>	<u>800</u>	<u>1,436</u>	<u>3,510</u>
Cyfanswm	<u>6,615</u>	<u>6,534</u>	<u>13,149</u>	<u>11,871</u>
¹ Grantiau i gyrff cyhoeddus			2,141	1,582
Grantiau i gyrff preifat			13,218	10,519
			<u>15,359</u>	<u>12,101</u>
² Heneiddio ymrwymiadau pendant:				
2013/14	-	-	-	8,361
2014/15	5,979	5,734	11,713	3,423
2015/16	636	673	1,309	87
2016/17	-	127	127	-
	<u>6,615</u>	<u>6,534</u>	<u>13,149</u>	<u>11,871</u>

10 Cysoni llif arian

	2014 £'000	2013 £'000
a Cysoni incwm net â llif arian oddi wrth weithgareddau gweithredu		
Incwm / (Gwariant) net	(2,269)	3,396
Llog banc	(7)	(6)
(Cynnydd) / Gostyngiad yn y balans a ddelir yng Nghronfa		
Dosbarthu'r Loteri Genedlaethol	337	(5,035)
(Cynnydd) / Gostyngiad mewn derbyniadwyon masnach ac eraill	(6)	(68)
Cynnydd / (Gostyngiad) mewn masnach a thaladwyon eraill ac ymrwymiadau eraill	229	(377)
Cynnydd / (Gostyngiad) yn y ddarpariaeth ar gyfer ymrwymiadau grant	1,278	3,795
Mewnlif / (all-lif) arian net oddi wrth weithgareddau gweithredu	<u>(438)</u>	<u>1,705</u>
b Cysoni llif arian net â symudiadau mewn cronfeydd net		
Cynnydd / (Gostyngiad) mewn arian a phethau cyfwerth ag arian	(431)	1,711
(Cynnydd) / Gostyngiad yn y balans a ddelir yng Nghronfa		
Dosbarthu'r Loteri Genedlaethol	(337)	5,035
	<u>(768)</u>	<u>6,746</u>
Cronfeydd net ar 1 Ebrill	22,340	15,594
Cronfeydd net ar 31 Mawrth	<u>21,572</u>	<u>22,340</u>

c Arian a phethau cyfwerth ag arian	2014	2013
	£'000	£'000
Balans ar 1 Ebrill	1,739	28
Newid net mewn arian a balansau cyfwerth ag arian	(431)	1,711
Balans ar 31 Mawrth	<u>1,308</u>	<u>1,739</u>
Daliwyd y balansau ar 31 Mawrth yn y canlynol:		
Banciau masnachol, cyfrifon hygyrchedd dim rhybudd ac arian parod	<u>1,308</u>	<u>1,739</u>

11 Dosbarthwyr dirprwyedig y Loteri

Ffilm Cymru Wales

Mae cytundeb dirprwyo â Ffilm Cymru Wales yn ei le ac ar waith at ddibenion dosbarthu arian y Loteri. Daw'r wybodaeth ganlynol am ddsbarthu arian y Loteri o ddatganiadau ariannol drafft nas archwiliwyd¹ Ffilm Cymru Wales ar gyfer y flwyddyn a ddaeth i ben 31 Mawrth 2014:

	£'000
Arian wrth gefn ar 1 Ebrill 2013	507
Arian sy'n dod i mewn: Cyngor Celfyddydau Cymru	1,400
Arian sy'n dod i mewn: Arall	187
Grantiau a gwariant uniongyrchol	(1,643)
Costau gweithredu	(363)
Arian wrth gefn ar 31 Mawrth 2014	<u>88</u>
Manylion o ymrwymadau grant ar 31 Mawrth 2014:	
Ymrwymadau pendant	1,438
Ymrwymadau amhendant	-
	<u>1,438</u>

¹ Bydd y datganiadau ariannol drafft yn cael eu harchwilio ym mis Gorffennaf 2014 a disgwylir i'r Bwrdd eu cymeradwyo ym mis Medi 2014.

Dosbarthwyr dirprwyedig eraill

Mae cytundebau dirprwyo hefyd wedi'u gwneud gyda Nesta, BBC Cymru Wales a Llenyddiaeth Cymru o ran dosbarthu arian y Loteri i gefnogi mentrau strategol penodol. Nid oedd unrhyw drafodion gyda BBC Cymru neu Llenyddiaeth Cymru yn ystod 2013/14. Nid oedd y trafodion gyda Nesta o bwys o ran datganiadau ariannol Nesta ar gyfer y flwyddyn.

Mae rhestrau llawn o'r grantiau a roddwyd gan Ffilm Cymru Wales a Nesta yn yr atodiadau i'r Adroddiad Blynyddol hwn.

12 Digwyddiadau ar ôl y cyfnod adrodd

Awdurdodi'r datganiadau ariannol hyn i'w cyhoeddi

Awdurdodwyd y datganiadau ariannol i'w cyflwyno gan y Swyddog Cyfrifyddu ar yr un dyddiad ag yr ardystiwyd hwy gan y Rheolwr a'r Archwilydd Cyffredinol.

13 Offerynnau ariannol

Mynna Safon Adrodd Ariannol 7, *Offerynnau Ariannol: Datgeliadau*, ddatgelu'r swyddogaeth a gafodd offerynnau ariannol yn ystod y cyfnod wrth greu a newid y peryglon y mae'r Cyngor yn eu hwynebu wrth ymgymryd â'i ddyletswyddau.

Peryglon hylifedd – yn 2013/14 £16,892,000 neu 99.1% o incwm dosbarthu Loteri'r Cyngor wedi dod oddi wrth y Loteri Genedlaethol (2012/13: £19,355,000 neu 99.3%). O'r incwm sy'n weddill, roedd £78,000 neu 0.5% yn deillio o adenillion llog o'r balans a ddalwyd gyda Chronfa Dosbarthu'r Loteri Genedlaethol (2012/13: £103,000 neu 0.6%) a £74,000 neu 0.4% oddi wrth incwm buddsoddi arall ac incwm amrywiol (2012/13: £27,000 neu 0.1%). Nid yw'r Cyngor o'r farn bod ei swyddogaeth o Ddosbarthu arian y Loteri yn agored i unrhyw risg hylifedd sylweddol, ac mae'n fodlon bod y balans yng Nghronfa Dosbarthu'r Loteri Genedlaethol ac enillion o'r loteri a ragamcanestynnwyd yn ddigonol i fodloni ei ymrwymadau pendant.

Perygl cyfradd llog – buddsoddir asedau ariannol y Loteri yng Nghronfa Dosbarthu'r Loteri Genedlaethol sydd yn ei thro'n buddsoddi mewn band cul o asedau risg isel megis arian a bondiau'r Llywodraeth. Nid oes gan y Cyngor unrhyw reolaeth dros fuddsoddi arian Cronfa Dosbarthu'r Loteri Genedlaethol. Cedwir y balansau arian a phethau cyfwerth ag arian a dynnir o'r gronfa i dalu ymrwymadau grant a chostau gweithredu mewn cyfrifon banc cyfradd amrywiol hygyrchedd dim rhybudd a oedd â chyfradd

llog o 0.38% ar gyfartaledd yn ystod y flwyddyn (2012/13: 0.56%). Ar gyfartaledd roedd yr arian gwarged dyddiol a fuddsoddwyd yng Nghronfa Gadw'r Sector Cyhoeddus wedi cario enillion ar fuddsoddi o 0.34% yn y flwyddyn (2012/13: amherthnasol). Roedd balans yr arian a phethau cyfwerth ag arian ar ddiwedd y flwyddyn yn £1,308,000 (2013: £1,739,000). Nid yw'r Cyngor o'r farn bod ei swyddogaeth o Ddosbarthu arian y Loteri yn agored i beryglon cyfradd llog sylweddol.

Perygl arian tramor – nid yw swyddogaeth dosbarth arian loteri'r Cyngor yn agored i unrhyw beryglon sylweddol o ran cyfnewid arian tramor.

Perygl llif arian – nid yw'r Cyngor yn agored i unrhyw beryglon llif arian sylweddol.

14 Trafodion â phartïon cysylltiedig

Cyrff cyhoeddus

Corff a noddir gan Lywodraeth Cymru yw'r Cyngor.

Ystyrir Cynulliad Cenedlaethol Cymru / Llywodraeth Cymru yn barti cysylltiedig a rhoddir manylion o'r trafodion gyda Chynulliad Cenedlaethol Cymru / Llywodraeth Cymru yn y cyfrifon ar wahân sy'n cwmpasu gweithgareddau cyffredinol y Cyngor.

Gweinyddir Cronfa Dosbarthu'r Loteri Genedlaethol gan yr Adran dros Ddiwylliant, y Cyfryngau a Chwaraeon a ystyrir yn barti cysylltiedig. Yn ystod y flwyddyn ni chynhaliodd y Cyngor unrhyw drafodion o bwys gyda'r Adran dros Ddiwylliant, y Cyfryngau a Chwaraeon ac eithrio'r rhai a ddangoswyd yn y Datganiad Gwariant Cynhwysfawr Net.

Dosbarthwyr dirprwyedig y Loteri

Fel y dywed yn nodyn 11, dosbarthwyr dirprwyedig o arian loteri Cyngor

Celfyddydau Cymru yw Ffilm Cymru Wales, Nesta, BBC Cymru Wales a Llenyddiaeth Cymru. Yn ystod y flwyddyn nid oedd Cyngor Celfyddydau Cymru wedi cael unrhyw drafodion o bwys â hwy ac eithrio'r rhai a ymddengys yn natganiad gwariant cynhwysfawr net.

Unigolion

Ymgwymerodd aelodau o'r Cyngor, neu bartïon cysylltiedig eraill (sef perthnasau agos) drafodion ariannol (a restrir isod) gyda'r Cyngor yn ei swyddogaeth fel ddsbarthwr y loteri. Cofnodir trafodion ariannol gyda'r

Cyngor mewn perthynas â'i weithgareddau cyffredinol yn y cyfrifon ar wahân sy'n cwmpasu'r gweithgareddau hynny.

Aelodau o'r Cyngor

Roedd nifer o aelodau'r Cyngor a/neu berthnasau agos yn aelodau o Fyrddau Rheoli (neu gyfateb) neu'n uwch gyflogeion mewn sefydliadau a gafodd grantiau loteri neu daliadau eraill gan y Cyngor yn 2013/14. Ymhob achos o'r fath, yn unol â Chôd Arfer Gorau'r Cyngor, tynnodd yr aelod hwnnw yn ôl o unrhyw gyfarfod lle trafodid y cais.

Aelod Swyddogaeth	Sefydliad	Trafodyn (nifer)	Cyfanswm y gwerth £	Cyfanswm y balans sy'n weddill ar 31 Mawrth 2014 £
Emma Evans Ymddiriedolwr / Cyfarwyddwr	Creu Cymru	Grant (3)	364,704	316,687
Dr John Geraint Derbynydd bwrsari (aelod o'r teulu)	Llenyddiaeth Cymru	Grant (2)	105,000	10,000
Margaret Jervis Cyfarwyddwr Gweithrediadau	Plant y Cymoedd	Grant (1)	20,000	Dim
Richard Turner Cadeirydd	Celfyddydau Cymunedol Rhyngddiwylliannol y De	Grant (2)	28,893	14,545
Ymgynghorydd busnes	Tanja Råman+dbini industries (TaikaBox)	Grant (3)	44,640	28,500
Ymgynghorydd busnes	Jukebox	Grant (1)	336,683	316,141
Ymgynghorydd busnes	Canolfan Hanes a'r Celfyddydau, Trebiwt	Grant (1)	240,000	195,000
Alan Watkin Aelod o'r bwrdd	Clwyd Theatr Cymru	Grant (4)	135,826	114,451
John C Williams Gweithiwr	Theatr lolo	Grant (3)	87,000	6,089
Gweithiwr	Prifysgol Metropolitan Caerdydd	Grant (1)	10,800	1,080
Cadeirydd	Tanja Råman+dbini industries (TaikaBox)	Grant (3)	44,640	28,500
Aelod o'r bwrdd	Run Ragged Productions	Grant (1)	28,705	2,870

Aelod Swyddogaeth	Sefydliad	Trafodyn (nifer)	Cyfanswm y gwerth £	Cyfanswm y balans sy'n weddill ar 31 Mawrth 2014 £
Yr Athro Gerwyn Williams Cyflogaeth	Prifysgol Bangor	Grant (6)	197,612	84,501
Osi Rhys Osmond Ymddiriedolwr	Oriel Q, Arberth	Grant (1)	30,000	16,500
Ymddiriedolwr	Sefydliad Josef Herman	Grant (1)	21,850	2,188
Cyflogaeth	Prifysgol Metropolitan Abertawe	Grant (2)	41,375	Dim
Dr Lesley Hodgson Ymddiriedolwr	Pentref Byd-Eang Merthyr Tudful	Grant (1)	5,000	Nil
Dr Kate Woodward Aelod pwyllgor	Prifysgol Aberystwyth/ Canolfan y Celfyddydau, Aberystwyth	Grant (3)	42,000	37,000
Aelod o'r Bwrdd (aelod o'r teulu)	Cynulleidfaoedd Cymru	Grant (1)	10,800	1,080
Cyflogaeth (aelod o'r teulu)	Theatr Genedlaethol Cymru	Grant (2)	106,700	95,000
Marian Wyn Jones Aelod o'r bwrdd	Canolfan Gerdd William Mathias	Grant (2)	35,000	3,000
Aelod	Prifysgol Bangor	Grant (6)	197,612	84,501
Melanie Hawthorne Aelod o'r bwrdd	Canolfan Gerdd William Mathias	Grant (2)	10,130	890

Y staff

Roedd nifer o aelodau'r Cyngor a/neu berthnasau agos yn aelodau o Fyrddau Rheoli (neu gyfatebol) neu'n uwch gyflogeion mewn sefydliadau a gafodd grantiau neu daliadau eraill gan y Cyngor yn 2013/14. Ymhob achos felly, yn unol â Chôd Ymarfer Gorau Cyngor Celfyddydau Cymru, ni chymerodd yr un aelod o'r staff ran mewn unrhyw drafodaeth am y cais nac am y penderfyniad am y cais hwnnw.

Aelod o'r staff Swyddogaeth	Sefydliad	Trafodyn (nifer)	Cyfanswm y gwerth £	Cyfanswm y balans sy'n weddill ar 31 Mawrth 2014 £
Nathalie Camus Aelod o'r bwrdd (aelod o'r teulu)	Oriel Mostyn	Grant (3)	109,666	79,666

Aelod o'r staff Swyddogaeth	Sefydliad	Trafodyn (nifer)	Cyfanswm y gwerth £	Cyfanswm y balans sy'n weddill ar 31 Mawrth 2014 £
Kath Davies Cyflogaeth (aelod o'r teulu)	Neuadd Dewi Sant	Grant (4)	206,263	174,263
Ysgoloriaeth (aelod o'r teulu)	Ballet Cymru	Grant (3)	93,140	62,306
Michael Goode Aelod ymgynghorol o'r panel	It's My Shout	Grant (2)	57,172	28,985
Ysgrifennydd	Cydweithfa Gelfyddydol Caerdydd	Grant (1)	16,485	1,648
Eluned Hâf Cyfarwyddwr (aelod o'r teulu)	Canolfan Gerdd William Mathias	Grant (2)	35,000	3,000
Olivia Harris Cynhyrchydd di-dâl	Cydweithfa Kitsch 'n' Sync	Grant (1)	6,500	650
Nia Wynn Jones Gwirfoddolwr - Y wasg / marchnata	Theatr Taking Flight	Grant (6)	125,164	85,141
Duncan Lackie Aelod o'r bwrdd (aelod o'r teulu)	Theatr y Congress, Cwmbrân	Grant (1)	50,000	50,000
Betsan Moses Cynghorydd (aelod o'r teulu)	Cyngor Sir Caerfyrddin	Grant (1)	618	Nil
Aelod o'r bwrdd (aelod o'r teulu)	Oriel Myrddin	Grant (1)	7,500	7,500
Antony Owen-Hicks Aelod o fand (staff ac aelod o'r teulu)	Carreg Lafar	Grant (1)	4,750	Nil
Hywel Tudor Gweithiwr ar ei liwt ei hun yn y tymor byr (aelod o'r teulu)	Orchard Media	Grant (2)	125,802	125,802

Atodiadau i'r Adroddiad Blynyddol (nad ydynt yn rhan o'r datganiadau ariannol)

Cyfarwyddiadau Polisi'r Loteri Genedlaethol

Mae Gweinidogion Cymru, wrth ymarfer y pwerau a roddwyd iddynt gan adran 26(1) o Ddeddf y Loteri Genedlaethol ac ati 1993 ac ar ôl ymgynghori â Chyngor Celfyddydau Cymru yn unol ag Adran 26(5) o'r Ddeddf honno, wedi cyflwyno'r Cyfarwyddiadau canlynol:

1. Yn y Cyfarwyddiadau hyn mae unrhyw gyfeiriad at adran yn gyfeiriad at adran o Ddeddf y Loteri Genedlaethol ac ati 1993 fel y'i diwygiwyd gan Ddeddf y Loteri Genedlaethol 1998.
2. Bydd yn rhaid i Gyngor Celfyddydau Cymru gymryd i ystyriaeth y materion canlynol hyn wrth benderfynu pa bobl sy'n cael yr arian, dibenion yr arian a'r amodau y bydd yn rhaid i bobl gadw atynt o ran cael arian dan adran 25(1):

Cyffredinol

A yr angen i sicrhau bod yr arian yn cael ei ddosbarthu o dan adran 25(1) ar gyfer prosiectau sy'n hyrwyddo lles y cyhoedd neu at ddibenion elusennol ac na fwriadwyd at ddibenion elw'r cyhoedd yn bennaf;

B yr angen i sicrhau ei fod yn ystyried ceisiadau sy'n berthnasol i'r amrywiaeth gyfan o weithgareddau sy'n dod o dan adran 22(3)(b) a bod ganddo'r pŵer i ddosbarthu arian, gan ystyried:

- i ei asesiad o'r angen i ddatblygu'r celfyddydau a gweithgareddau celfyddydol a'i flaenoriaethau ar gyfer mynd i'r afael â hwy am y tro;
- ii yr angen i sicrhau bod gan bob rhanbarth ledled Cymru yn gallu cael gafael ar arian;
- iii y cwmpas ar gyfer lleihau amddifadedd economaidd a chymdeithasol wrth greu

budd i'r celfyddydau;

C Yr angen i ddatblygu'n bellach amcanion datblygiad cynaliadwy;

Ch yr angen i sicrhau bod yr arian sy'n cael ei ddosbarthu o dan adran 25(1) dim ond yn cael ei roi i brosiectau sydd â dibenion penodol ac sydd wedi'u cyfyngu o ran amser;

D yr angen:

- i ym mhob achos, i ymgeiswyr ddangos hyfywedd ariannol y prosiect ar gyfer cyfnod y grant;
- ii lle y gofynnir am arian cyfalaf neu gostau sefydlu, i gael cynllun busnes clir sy'n ymestyn y tu hwnt i gyfnod y grant, sy'n ymgorffori darpariaeth ar gyfer costau cysylltiol rhedeg a chynnal a chadw;
- iii mewn achosion eraill, i ystyriaeth gael ei rhoi i argaeledd tebygol arian arall er mwyn bodloni unrhyw gostau parhaus am gyfnod rhesymol ar ôl cyfnod grant y Loteri, gan ystyried maint a natur y prosiect, a bod arian y Loteri'n cael ei ddefnyddio i helpu cynnydd tuag at hyfywedd y tu hwnt i gyfnod y grant lle bynnag y bo'n bosibl;

Dd dymunoldeb cefnogi'r gwaith o ddatblygu hyfywedd ariannol hir a rheoli sefydliadau yn yr hir dymor ym maes y celfyddydau. O ystyried hyn, bydd yn rhaid i Gyngor Celfyddydau Cymru gyfeirio at Gyfarwyddyd Ch;

E yr angen i ofyn am elfen o arian partneriaeth a/neu gyfraniadau mewn nwyddau, oddi wrth ffynonellau eraill sy'n gymesur â'r gallu rhesymol sydd ynghlwm wrth wahanol fathau o geisiadau neu ymgeiswyr mewn meysydd gwahanol i gael y fath gefnogaeth;

- F** dymunoldeb gweithio gyda sefydliadau eraill, gan gynnwys dosbarthwyr eraill, lle mae hon yn ffordd effeithiol o ddarparu elfennau o'i strategaeth;
- Ff** yr angen i sicrhau bod ei bwerau i ddenu ceisiadau dan adran 25(2)A yn cael eu defnyddio mewn perthynas â mynd ar drywydd amcanion strategol;
- G** yr angen i gael y fath wybodaeth y mae'n ei hystyried yn angenrheidiol er mwyn gwneud y penderfyniadau ar bob cais, yn cynnwys cyngor annibynnol lle y bo'r angen;
- Ng** yr angen i weithredu yng nghyd-destun polisi nodweddiadol Cymru, gan ychwanegu gwerth lle bo'n briodol i strategaethau Llywodraeth Cymru i ddatblygu'r cyfleoedd i bawb ffynnu yn y Gymru a fydd yn fwy llwyddiannus a chynaliadwy;
- I** yr angen i hyrwyddo mynediad i'r celfyddydau i bawb o bob rhan o'r gymdeithas;
- J** yr angen i hyrwyddo gwybodaeth plant a phobl ifainc am y celfyddydau a sicrhau eu diddordeb ynddynt;
- L** yr angen i annog talent, arloesedd a rhagoriaeth newydd a datblygu sgiliau newydd;
- Ll** yr angen i gefnogi gwirfoddoli ac annog gwirfoddoli yn y celfyddydau;
- M** yr angen i gynnwys y cyhoedd a'r gymuned wrth lunio polisiau a phennu blaenoriaethau;

Penodol

- N** yr angen i hyrwyddo a chefnogi ledled Cymru arwyddocâd diwylliannol y Gymraeg a natur ddwyieithog Cymru gan gynnwys

gweithredu'r egwyddor o gydraddoldeb rhwng y Gymraeg a'r Saesneg. Dylai hyn gynnwys ychwanegu amodau penodol o ran y Gymraeg mewn cynigion grantiau, monitro effeithiol ac adolygu perfformiad y rhai sy'n cael grantiau o ran yr amodau hynny;

- O** yr angen i sicrhau monitro cydlynus, systemau gwerthuso ac adrodd er mwyn darparu gwasanaeth o safon ac aros yn atebol drwy ddarparu adroddiad blynyddol am weithgareddau ariannu loteri Cyngor Celfyddydau Cymru i Lywodraeth Cymru. Dylai'r adroddiad gynnwys dadansoddiad o'r grantiau a wnaed, a'u dosbarthiad yn ôl maint, math, ardal ddaearyddol a chelfyddyd.

Dyddiad: 1 Hydref 2012



Growth, Susan Adams, Dyfarniadau Greadigol Cymru 2013/14 (llun: Susan Adams)

Dosbarthu arian y Loteri - grantiau a gynigiwyd 2013/14 cynigion net nas hawliwyd neu a dynnwyd yn ôl

Grantiau i sefydliadau

Grantiau cyfalaf

Amgueddfa ac Oriel Gwynedd	£100,000
Arad Goch	£50,000
Canolfan y Celfyddydau, Pontardawe	£95,000
Canolfan y Celfyddydau, Taliesin	£75,727
Celf o Gwmpas	£4,532
Celfyddydau Cymunedol Cwm a Bro Cyf	£840,000
Celfyddydau Sban Cyf	£5,642
Cerdd Gymunedol Cymru	£11,864
Chapter (Caerdydd) Cyf (2 grant)	£88,990
Clwb Ffilm Trefaldwyn	£2,786
Cwmni Theatr Volcano Cyf	£19,685
Cwmni Theatr y Congress	£50,000
Cwmni'r Frân Wen	£11,171
Cymdeithas Datblygu Cymunedol y Rhondda	£48,763
Cyngor Bro Morgannwg	£50,000
Cyngor Bwrdeistref Sirol Conwy	£50,000
Cyngor Bwrdeistref Sirol Wrecsam	£26,750
Dawns Rubicon	£9,521
Dinas a Sir Abertawe	£500,000
Galeri Caernarfon Cyf (2 grant)	£69,700
Glan yr Afon	£25,832
Gŵyl Gerddorol a Chelfyddydol Llanandras Cyf	£7,606
Gŵyl Lenyddol a Chelfyddydol y Gelli Cyf	£9,515
Hafren	£52,125
Neuadd Dewi Sant	£46,963
Neuadd Dwyfor	£35,780
Sherman Cymru	£7,344
Theatr Bara Caws	£23,856
Theatr Fwrdeistref y Fenni	£23,325
Theatr Iolo	£29,000

£2,371,477

Grantiau mawrion (dros £5,000)

9Bach	£29,800
Aberjas	£10,000
Aberjas	£12,500
Access All Areas (2 grant)	£95,628
Addo	£27,600
Afasic Cymru	£24,957

Age Cymru	£64,140
Amgueddfa ac Oriol Cwm Cynon	£15,500
Amgueddfa Cerfluniau Andrew Logan	£26,800
Amgueddfa Gelfyddyd Fodern Cymru	£25,300
Arad Goch	£74,879
Ardal o Harddwch Naturiol Eithriadol Dyffryn Gwy	£30,000
Artistiaid Trefiwt	£29,565
Awst 012 Cyfyngedig (2 grant)	£50,700
Axisweb	£25,000
Ballet Cymru (2 grant)	£63,260
Ballet Nimba	£30,000
Band Cory	£30,000
Barnardo	£18,242
Bocs	£30,000
Bombastig (2 grant)	£83,780
Bwrdd ABMU y Celfyddydau mewn Iechyd	£21,000
CAAPO	£10,000
Camerata Cymru	£30,000
Canolfan a Menter Gymraeg Merthyr Tudful	£29,525
Canolfan Gerdd William Mathias Cyf	£30,000
Canolfan Mileniwm Cymru (3 grant)	£149,061
Canolfan Porthceri	£16,200
Canolfan y Celfyddydau, Aberystwyth (2 grant)	£37,000
Canolfan y Celfyddydau, Glannau Gwy Cyf	£30,000
Canolfan y Celfyddydau, Llantarnam Grange	£26,885
Canolfan y Celfyddydau, Neuadd Llanofor	£17,582
Canolfan y Celfyddydau, Pontardawe (2 grant)	£60,000
Canolfan y Celfyddydau, Taliesin (2 grant)	£43,280
Celf o Gwmpas (2 grant)	£75,746
Celfyddydau Anabledd Swydd Amwythig	£54,000
Celfyddydau Byw	£30,000
Celfyddydau Cymunedol Rhyngddiwyllynnol y De	£26,444
Celfyddydau Sban Cyf (2 grant)	£60,000
Celfyddydau'r Meadow	£30,000
Cerdd Gymunedol Cymru (2 grant)	£40,512
Cerddorion Ifainc Dyfed	£22,000
Cerflunwaith Cymru	£12,800
Chapter (Caerdydd) Cyf (3 grant)	£63,500
Clera	£13,557
Clwb Bechgyn a Merched Pant a Dowlais	£30,000
Clwb Dawns Wisp	£11,000
Clwyd Theatr Cymru	£22,500
Cofis Bach	£30,000
Coleg Iâl	£25,000
Company of Sirens (2 grant)	£25,001
Create It!	£24,031
Creu Cerdd Cymru	£30,000

Creu Cymru - asiantaeth deithio Cymru (3 grant)	£364,704
Crwth	£24,000
Cwmni Buddiannau Cymunedol Arcadecardiff	£30,000
Cwmni Buddiannau Cymunedol blinc	£86,500
Cwmni Buddiannau Cymunedol Gwledd Conwy (2 grant)	£57,245
Cwmni Coll Cyf (2 grant)	£60,000
Cwmni Dawns Carlson Cyf	£30,000
Cwmni Llwyfan Ffargo Cymru	£30,000
Cwmni Martyn Geraint (2 grant)	£70,000
Cwmni Mega Cyf (2 grant)	£65,100
Cwmni Theatr Grand Slam	£20,000
Cwmni Theatr Mess up the Mess	£50,000
Cwmni Theatr Taking Flight (3 grant)	£111,287
Cwmni Theatr Volcano Cyf (3 grant)	£47,956
Cwmni Theatr y Torch Cyfyngedig	£12,000
Cwmni'r Frân Wen (6 grant)	£156,260
Cydweithfa Crashmat	£43,050
Cydweithfa Ddawns	£22,688
Cydweithfa Gelfyddydol Caerdydd	£16,485
Cydweithfa Kitsch 'n' Sync	£6,500
Cyfathrebu Vision Thing	£12,382
Cyfle	£25,000
Cyfyngau a Digwyddiadau Orchard (2 grant)	£125,802
Cymdeithas Ddrama Cymru	£30,000
Cymdeithas Gŵyl Maendy	£7,400
Cymdeithas Gwyliau Tyndyrn	£15,000
Cymdeithas Jas y Gogledd	£29,993
Cymdeithas Rhieni ac Athrawon Ysgol Tryfan	£27,400
Cymdeithion Laura H Drane Cyf (2 grant)	£38,073
Cymdogion Celtaidd	£8,947
Cyngor Bwrdeistref Sirol Blaenau Gwent	£29,995
Cyngor Bwrdeistref Sirol Caerffili	£29,352
Cyngor Bwrdeistref Sirol Castell-nedd Port Talbot	£28,470
Cyngor Bwrdeistref Sirol Conwy (3 grant)	£46,888
Cyngor Bwrdeistref Sirol Pen-y-bont ar Ogwr	£13,500
Cyngor Bwrdeistref Sirol Rhondda Cynon Taf	£30,000
Cyngor Bwrdeistref Sirol Torfaen	£25,987
Cyngor Bwrdeistref Sirol Wreccsam (2 grant)	£36,850
Cyngor Caerdydd	£100,000
Cyngor Dinas Casnewydd	£25,680
Cyngor Gwynedd (2 grant)	£219,315
Cyngor Sir Ddinbych (2 grant)	£53,650
Cyngor Sir Powys	£30,000
Cyngor Sir Ynys Môn (2 grant)	£55,000
Cynulleidfaoedd Cymru	£10,800
Cynyrchiadau 4 Pi	£27,500
Cynyrchiadau Darluniau Byw	£30,000

Cynyrchiadau Gritty Realism	£19,350
Cynyrchiadau It's My Shout Cyf (2 grant)	£57,172
Cynyrchiadau James Tyson	£30,500
Cynyrchiadau Mai Oh Mai	£19,990
Cynyrchiadau Miles	£11,702
Cynyrchiadau Omidaze	£24,400
Cynyrchiadau Run Ragged	£28,705
Cynyrchiadau UCAN	£28,237
Cynyrchiadau Winding Snake	£22,500
Cyswllt Celf	£16,800
Dafydd James a'i gwmni	£12,000
Dance Blast (2 grant)	£76,625
Dancebase, Canolfan Genedlaethol yr Alban ar gyfer y Ddawns	£15,000
Datrys	£28,798
Dawns Earthfall Cyf (2 grant)	£59,685
Dawns Swydd Gaerloyw	£69,950
Dawns4	£29,910
De Oscuro	£27,000
Difficult Stage	£15,271
Dinas a Sir Abertawe	£22,500
Diverse Cymru	£29,955
Dolen Shakespeare	£17,325
Eisteddfod Genedlaethol Cymru (2 grant)	£100,400
Eisteddfod Gerddorol Ryngwladol Llangollen	£100,000
engage (Cymdeithas Genedlaethol Addysg Oriolau)	£40,000
Ensemble Cymru (2 grant)	£100,000
Ensemble Roar (2 grant)	£58,000
Ffilmiau Freewheeling Cyf	£45,000
Fforwm Celf Ynys Môn	£25,500
Fourth Wall	£45,000
g39 (2 grant)	£60,000
Gagglebabble	£17,842
Galeri Caernarfon Cyf	£30,000
Glan yr Afon (2 grant)	£66,980
Gwasanaeth Ysgolion William Mathias	£40,000
Gwlad Jas Abertawe	£25,000
Gwnaed â llaw	£20,000
Gwnaed yn y Rhath (2 grant)	£48,649
Gwobr Artes Mundi Cyfyngedig (2 grant)	£50,100
Gŵyl Biwmares	£11,500
Gŵyl Breakin' Out	£30,000
Gŵyl Bro Morgannwg (2 grant)	£187,500
Gŵyl Farddoniaeth Ryngwladol y Gogledd	£19,128
Gŵyl Gerdd Aberystwyth (2 grant)	£55,556
Gŵyl Gerdd Ryngwladol y Gogledd	£50,000
Gŵyl Gerdd y Bont-faen (2 grant)	£55,000
Gŵyl Gerddorol a Chelfyddydol Abertawe Cyf	£69,000

Gŵyl Gregynog	£30,000
Gŵyl Ifan	£7,000
Gŵyl Jas Porth-cawl	£15,000
Gŵyl Lenyddol a Chelfyddydol y Gelli Cyf (2 grant)	£200,000
Gŵyl Lenyddol Talacharn	£30,000
Gŵyl Machen Isaf	£85,000
Gŵyl Ryng-geltaidd Cymru y Cwlwm Celtaidd	£8,000
Gŵyl Shakespeare i Ysgolion	£30,000
Gŵyl Sŵn	£50,000
Gŵyl Werin Tŷ Tredegar	£7,000
Gŵyl y Dyn Gwyrdd Cyfyngedig	£100,000
Gŵyl Ymylol Llangollen	£20,000
Hafren	£30,000
Helpa Gelf Gyfyngedig (2 grant)	£45,318
Ieuencid y Celfyddydau Creadigol	£20,200
Invisible Ink	£30,000
Islet	£29,969
Lighthouse Theatre Cyf	£18,000
Liveartshow (2 grant)	£36,500
Llenyddiaeth Cymru	£100,000
Locws Rhyngwladol	£100,000
Mela Amlddiwylliannol Caerdydd Cyfyngedig	£13,000
Menter Caerdydd (2 grant)	£38,250
Menter Rhosygilwen	£12,000
Mentrau Cymunedol Gorllewin Sir y Fflint	£18,100
Migrations (2 grant)	£132,900
Mostyn (3 grant)	£109,666
Mr a Mrs Clark (2 grant)	£27,969
National Theatre Wales	£50,000
Neuadd a Theatr Goffa Y Barri	£28,500
Neuadd Dewi Sant (2 grant)	£154,300
Neuadd Gwyn	£28,000
Neuadd y Dref Maesteg Cyf	£29,910
Neuadd y Frenhines	£30,000
New Dance	£30,000
Opera Canolbarth Cymru	£15,000
Opera Dinas Abertawe ac Ysgol Opera Cymru	£29,500
OPRA Cymru Cyf	£74,000
Oriel Davies	£30,000
Oriel Elysiwm	£21,771
Oriel Gelf Glynn Vivian (2 grant)	£54,000
Oriel Plas Glyn-y-Weddw Cyfyngedig (2 grant)	£58,373
Oriel Wrecsam	£30,000
Oriel Ynys Môn	£28,528
Papertrail	£16,000
Partneriaeth Teithio Dawns (2 grant)	£60,000
PLANED	£17,346

Prifysgol Bangor (6 grant)	£197,612
Prifysgol Fetropolitan Abertawe	£21,375
Prifysgol y De	£8,893
Protest Front (2 grant)	£42,000
Re Bourne Cyf	£98,909
RLWC2013	£30,000
Sefydliad ar gyfer Dawns Gymunedol	£49,750
Sefydliad Celfyddydol Josef Herman Cymru	£21,850
Sefydliad y Glowyr, Coed-duon (2 grant)	£49,725
Sesiwn Fawr Dolgellau	£20,000
Sherman Cymru (2 grant)	£59,556
Sinfonia Cymru	£60,437
Sinfonia Cymru	£98,000
Sound Affairs (2 grant)	£72,124
Sustrans Cymru	£30,000
SyrcaS Gymunedol NoFit State Cyf	£12,000
Tai Cymunedol Calon	£27,700
tanja rãman+diwydiannau dbini (2 grant)	£42,000
The Cholmondeleys Cyfyngedig (2 grant)	£60,000
The Department of Enjoyment	£30,000
The Junket Club	£5,000
The Original Print Place	£12,910
Theatr 1.618	£21,347
Theatr Bepoken	£30,000
Theatr Colwyn	£28,352
Theatr Ddawns Harnisch-Lacey	£29,899
Theatr Fwrdeistref y Fenni	£29,603
Theatr Genedlaethol Cymru (2 grant)	£106,700
Theatr Harlech	£100,000
Theatr Hijinx (2 grant)	£130,000
Theatr i Bobl Ifainc Clwyd Theatr Cymru	£89,576
Theatr lolo (2 grant)	£58,000
Theatr Kindle	£10,000
Theatr Mwldan (2 grant)	£71,380
Theatr na n'Óg (2 grant)	£130,000
Theatr Peña (3 grant)	£139,787
Theatr Spectacle (2 grant)	£41,976
Theatr y Byd Bach Cyf	£20,000
Theatr y Grand, Abertawe	£73,000
Theatr y Likely Story	£22,704
Theatr y Pafiliwn	£15,529
Theatrau Sir Gâr (2 grant)	£43,936
Theatre Versus Oppression	£25,000
THIS Project	£19,587
Tin Shed Theatre Company	£8,892
trac – Traddodiadau Cerdd Cymru	£12,000
Truth Department	£24,227

Tŷ Penpergwm Cyf	£11,482
Urdd Gobaith Cymru (2 grant)	£90,000
Urdd Gwneuthurwyr Cymru	£28,000
Venue Cymru	£100,000
VODO	£24,990
Waking Exploits	£50,800
Welsh Music Foundation	£29,568
Y Cylch	£16,000
Y Tu Hwnt i'r Ffin (2 grant)	£129,710
yello brick	£30,000
YMCA Abertawe	£22,312
Ymddiriedolaeth Gelfyddydol Conwy	£27,000
Ymddiriedolaeth Gelfyddydol y Stiwt Cyf	£30,000
Ymddiriedolaeth Lles Glowyr a Neuadd Gymunedol Ystradgynlais Cyf	£30,000
Ymddiriedolaeth Oriol Myrddin	£7,500
Ymddiriedolaeth Plas Derw Cyf	£10,680
Ymddiriedolaeth y Tywysog - Cymru	£19,004
Ysgol Theatr Maldwyn Cyf	£20,000

£11,492,046

Grantiau bychain (hyd at £5,000)

3ORMORE	£2,041
9Bach	£3,520
Academi Frenhinol Cymru	£5,000
Ail-fyw	£4,500
Allan yn y Fan	£4,500
Amgueddfa Ceredigion	£4,241
Amgueddfa Cymru	£3,500
Amgueddfa Llandudno	£3,800
Anableddau Dysgu Cymru	£2,200
Ardal o Harddwch Naturiol Eithriadol Dyffryn Gwy	£4,750
Awst 012 Cyfyngedig	£4,680
B10c (2 grant)	£8,900
Balchder Cymru	£5,000
Bare Fiction	£4,099
Betws Ymlaen	£2,230
Bread & Goose	£3,000
Canolfan Gerdd William Mathias Cyf	£5,000
Canolfan y Celfyddydau, Glannau Gwy Cyf	£3,750
Cardiff Small Theatre	£3,000
Carreg Lafar	£4,750
CBAC Cyf (3 grant)	£14,500
Celfweithiau Bethesda	£3,030
Celfyddydau Byw	£4,990
Celfyddydau Caerfyrddin	£1,200

Celfyddydau Cymunedol Canol y Gororau Cyf (2 grant)	£8,500
Celfyddydau Cymunedol Glannau Dyfrdwy (2 grant)	£10,000
Celfyddydau Cymunedol Rhyngddiwyllyannol y De	£2,449
Celfyddydau Pen-y-bont ar Ogwr Cyf	£5,000
Celfyddydau Theatraidd y Fagabondiaid	£5,000
Celfyddydau'r Clas-ar-Wy	£4,970
Cerddorfa Siambr y Canolbarth	£5,000
Citrus Arts	£5,000
Clwb Cabare a Chymdeithasol Mary Bijou	£4,329
Clwb Dawns Wisp	£4,980
Clwb Ffilm Cymru	£5,000
Clwb Ifor Bach	£5,000
Clwb Jas Aberhonddu	£4,950
Coleg Gŵyr, Abertawe	£4,780
Côr Polyffonig Caerdydd	£3,060
Cwmni Buddiannau Cymunedol Theatr y Gelli	£5,000
Cwmni Theatr Agent 160	£338
Cwmni Theatr Invertigo	£5,000
Cwmni Theatr Run Amok	£4,800
Cwmni Theatr Taking Flight (2 grant)	£9,017
Cwmni Theatr y Sied Dun	£4,996
Cwpan Aur	£2,500
Cyfeillion Cerdd Ieuenctid Sir y Fflint	£5,000
Cyfeillion y Clasuron	£2,250
Cymdeithas Ddrama Cymru	£3,750
Cymdeithas Dreftadaeth y Bala a Phenllyn Cantref	£3,086
Cymdeithas Gŵyl Maendy	£4,400
Cymdeithas Gŵyl Rhuthun	£2,000
Cymdeithas Integreiddio Amlddiwyllyannol y Gogledd	£5,000
Cymdeithas Rhieni ac Athrawon Ysgol Gymraeg Treganna	£4,800
Cymdeithas Trigolion Pentref yr Ardd (Tîm Ieuenctid y Canmlwyddiant)	£3,792
Cymdeithion Laura H Drane Cyf	£5,000
Cymunedau'n Gyntaf Gogledd Sir Ddinbych	£4,454
Cyngor Bwrdeistref Sirol Pen-y-bont ar Ogwr	£3,120
Cyngor Bwrdeistref Sirol Rhondda Cynon Taf (2 grant)	£6,352
Cyngor Sir Gâr	£618
Cyngor Sir y Fflint (3 grant)	£14,800
Cynyrchiadau Chainworks	£5,000
Cynyrchiadau Omidaze	£5,000
Cynyrchiadau Peep Toe Cyf	£5,000
Cynyrchiadau Scriptography	£2,350
Cyswllt Celf	£3,750
Cywaith Gemwaith y Gogledd	£3,671
Dawns i Bawb	£5,000
Dawns Joon	£5,000
Dawns Powys	£3,750
Difference Exchange	£5,000

Difficult Stage	£4,580
Drum With Our Hands Cyf	£2,460
Ensemble Cymru	£5,000
Equinox Theatre	£5,000
Ffotogallery	£4,000
Fire in the Mountain Festival LTD	£2,725
Focus Wales	£2,423
Four Winds Productions	£5,000
Fragments	£5,000
Future of the Left Cyf	£5,000
Gagglebabble	£4,978
Galeri Caernarfon Cyf	£5,000
G-Expressions	£4,995
Glan yr Afon	£3,200
Gofod Awyr Rhyngwladol Casnewydd	£4,600
Golwg Cyf	£5,000
Gwasanaethau Hamdden Halo Cyf	£5,000
Gweithredu'r Gorllewin er Iechyd Meddwl	£5,000
Gweriniaeth y Dychymyg	£5,000
Gwobr Artes Mundi Cyf	£5,000
Gŵyl Cerdd a Dawns Tir Glas y Gogledd	£5,000
Gŵyl Ddawns Caerdydd	£4,500
Gŵyl Do Not Go Gentle	£4,650
Gŵyl Gerdd a Drama Llandeilo Gresynni Cyf	£4,645
Gŵyl Gerdd Beddgelert	£1,324
Gŵyl Gerdd Llandeilo Fawr	£4,138
Gŵyl Jas Aber-soch	£5,000
Gŵyl Nôl a Mlân	£5,000
Gŵyl Ogwen	£852
Gŵyl Werin Gŵyr	£5,000
Gŵyl y Dyn Gwyrdd Cyfyngedig	£4,934
Gŵyl Ymuno	£5,000
Gŵyl Ysgrifennu gan Fenywod	£5,000
Holy Hiatus	£2,955
Ieuencid y Celfyddydau Creadigol	£5,000
James	£4,500
Jas y Mynydd Du	£2,000
JazzCakes (2 grant)	£6,750
Joanna Gruesome	£3,362
Klep Dim Trep	£5,000
Lighthouse Theatre Ltd	£2,280
Liveartshow	£5,000
Llenyddiaeth Cymru	£5,000
Mabon Jamie Smith	£5,000
Menter Caerffili	£4,850
Menter Iaith Sir Ddinbych (2 grant)	£6,882
Menter Rhosygilwen	£5,000

Mind Out for Music	£5,000
Ministry of Life	£5,000
Mocambo, Capoeira	£4,995
Modern Alchemists	£4,200
Mr a Mrs Clark	£4,900
Music Theatre Wales	£5,000
Neuadd Dewi Sant	£5,000
Neuadd Dwyfor	£5,000
Olion Byw	£3,000
Opera Dinas Abertawe ac Ysgol Opera Cymru	£5,000
Pafiliwn Pier Penarth	£2,235
Pentref Byd-Eang Merthyr Tudful	£5,000
Pobl yn Gyntaf Sir Benfro	£5,000
Pontio Arberth	£940
Prifysgol Cymru, Aberystwyth (Archif Cerameg)	£5,000
Prifysgol y De	£1,237
Prosiect Kickplate	£3,849
Pwyllgor Rheoli Neuadd y Pentref, Ysgeifiog	£4,350
Recordiau Cae Gwyn	£3,729
Recordiau Ghost Horse	£5,000
Recordiau I KA CHING	£4,800
Rhaglen Gwirfoddolwyr sy'n Hŷn ac wedi Ymddeol - Prosiect Gweuwyr Shotton	£3,960
Sain (Recordiau) Cyf	£5,000
Salsa Amor Cymru	£5,000
Samoaid	£4,500
Sefydliad Cerdd Cymru	£4,984
Sefydliad Cerddorol Baluji	£5,000
Syrkas Gymunedol NoFit State Cyf	£1,861
Syrkas Ieuenctid Organised Kaos Cyf	£5,000
Taith Pererin y Gogledd	£3,496
Tenovus	£1500
Theatr Gwent	£5,000
Theatr Ieuenctid Canol Powys	£5,000
Theatr Ieuenctid y Congress	£5,000
Theatr Monte	£3,550
Theatr y Likely Story	£4,600
Theatr y Pafiliwn	£4,868
Theatr y Siwtces	£4,995
trac – Traddodiadau Cerdd Cymru	£5,000
Venue Cymru	£2,014
Wales Arts Review	£2,000
Winter Villains	£4,500
Y Grŵp Cymraeg	£5,000
Y Prosiect HWN	£4,993
YMCA y Barri	£4,620
Ymddiriedolaeth Cerdd Ieuenctid Gogledd Powys	£3,090
Ymddiriedolaeth Gerdd Peter Gould	£4,161

Ymddiriedolaeth Gwaith Tsieina Nantgarw	£5,000
Ysgol Cedewain	£1,399
Ysgol Estyn	£2,400
Ysgol Gwynedd	£1,800
Ysgol Gynradd Sirol Lôn y Mynydd	£2,160
Ysgol Gynradd Sirol y Fferi Isaf	£2,334
Ysgol Obo'r Gororau	£2,500
Ysgol Pencoch	£2,400
Ysgol Trelawnyd	£2,160
Ysgol Trelogan	£5,000
Ysgol Uwchradd Cei Connah	£3,192
Ysgol Uwchradd Elfed	£4,000
Ysgol Uwchradd Prestatyn	£3,000

£769,648

Grantiau hyfforddi

Amgueddfa Cerfluniau Andrew Logan	£825
Articulture	£60,000
Ballet Cymru	£29,880
Canolfan y Celfyddydau, Glannau Gwy Cyf	£2,043
Celf o Gwmpas	£26,737
Celfyddydau Anabledd Cymru	£20,505
Cerdd Gymunedol Cymru	£46,000
Cofis Bach	£5,000
Cwmni Theatr Mess up the Mess	£19,650
Cwmni Theatr Taking Flight	£4,860
Cydweithfa Ddawns	£5,911
Cymdeithas Kodály Cymru (2 grant)	£18,547
Cymuned Artis	£20,414
Cyngor Bwrdeistref Sirol Caerffili	£7,000
Cynyrchiadau UCAN	£4,900
Dawns Earthfall Cyf	£9,000
Dawns i Bawb	£27,500
Dawnsyr Talog	£5,000
g39 (2 grant)	£65,000
Galeri Caernarfon Cyf	£4,318
Gwobr Artes Mundi Cyf	£5,000
Gŵyl Gregynog	£3,599
HelFa Gelf Gyfyngedig	£10,500
Index on Censorship	£5,000
MissionModelsMoney	£50,000
National Theatre Wales	£24,000
Opera'r Canolbarth	£30,000
Prifysgol Fetropolitan Caerdydd	£10,800
Re-Live	£27,450

Sinfonia Cymru	£15,618
tanja rāman+diwydiannau dbini	£2,640
Theatr Fforwm Cymru	£17,475
Theatr Hijinx	£30,000
Theatr i Bobl Ifainc Clwyd Theatr Cymru (2 grant)	£23,750
trac – Traddodiadau Cerdd Cymru (2 grant)	£59,910
Venue Cymru	£11,313
Y Prosiect HWN	£4,500
Ymddiriedolaeth Elusennol Stephens a George	£5,000
Ysgol Darlunio Broadway	£5,000

£724,645

Grantiau strategol

Canolfan Cwibrân i Bobl Ifainc	£20,000
Canolfan er Gweithredu Cymdeithasol a Busnes	£16,123
Celf ar y Blaen	£20,000
Celfyddydau Sban Cyf	£20,000
Cerdd Gymunedol Cymru	£18,576
Cwmni Theatr Mess up the Mess	£18,586
Cwmni'r Frân Wen	£19,605
Cymuned Artis	£16,580
Cyngor Bwrdeistref Sirol Castell-nedd Port Talbot	£20,000
Cynrychiadau UCAN	£19,910
Deinamics	£19,988
engage (Cymdeithas Genedlaethol Addysg Oriolau)	£20,000
Menter Môn Cyf	£13,500
Plant y Cymoedd	£20,000
Prifysgol Metropolitan Abertawe	£20,000

£282,868

Grantiau Camau Creadigol

Canolfan Hanes a'r Celfyddydau, Trebiwt	£240,000
Cydweithfa Jukebox	£336,683
Ieuencid y Celfyddydau Creadigol	£30,000

£606,683

Cyfanswm y grantiau i sefydliadau

£16,247,367

Grantiau i Unigolion

Grantiau bychain (hyd at £5,000)

Allison, Justine	£2,200
Appleton, Melissa	£3,000
Ashill, Kathryn	£5,000
Ashton, Kenneth	£5,000
Ashworth, Elizabeth	£3,000
Awst, Manon	£3,000
Barber, Charlie	£4,905
Barratt, Anna	£5,000
Beeby, Beca (2 grant)	£3,437
Bell, Ellen	£944
Berney, Hannah Katie	£5,000
Best, Kelly	£5,000
Bettridge, Dan	£3,100
Bonada, Marja (2 grant)	£6,680
Bonello, Gareth	£5,000
Borthwick, Ben	£5,000
Bowers, Richard	£2,990
Brown, Sian Eleanor	£3,000
Buckingham-Daley, Sophie	£2,450
Bullock, Brenda	£5,000
Button, David	£2,020
Cardwell, Bruce	£2,250
Cartwright, Jason	£2,722
Chambers, Gareth	£921
Cheater, Phillip	£3,000
Chiswell, Corrie	£3,600
Ciaran, Cian	£3,000
Cook, Justine	£2,960
Cooper, Christine	£3,831
Corr, Sue	£1,338
Crossley, Leah	£3,000
Cysewski, Karol	£5,000
Da Silva Oliveira, Hugo Maciel	£2,620
Dalrymple, Neil	£3,000
D'Arcy, Dymphna	£2,950
Davies, Huw	£5,000
Davies, Robert	£5,000
Davies, Sion Glyn	£3,000
Davies, Stephanie	£3,000
Daws, Martin	£4,186
Dell'Armi, Karen	£4,998
Disson, Joseph	£5,000
Downing, Richard	£5,000

Eames, Manon	£2,700
Eden, Juliet	£4,990
Elstob, Tom	£4,498
Emberton, Gwyn	£3,000
Evans, Geraint	£2,700
Evans, Sarah Jayne	£2,700
Featherstone, Shaun	£5,000
Fowler, Dylan (2 grant)	£8,963
Francis, Karl	£2,700
Ghazoul, Rabab	£3,000
Gil Cortés, Neus	£2,755
Godfrey, Heloise	£3,000
Graham, Alison	£5,000
Griggs, Amy	£3,400
Gwilym, Owain	£5,000
Hall, Jessica	£5,000
Hallas, Penny	£3,000
Hanks-Doyle, Catrin	£4,000
Harper, James	£4,532
Harris, Alan	£3,000
Harris, Tracy	£4,886
Harrison, Caroline	£4,500
Harrisson, Eileen	£3,000
Hartwig, Johana	£3,015
Holcroft, Jonathan	£2,472
Hughes, Nicolas William	£4,050
Huws, Sioned	£4,985
Igic, Tatjana	£2,969
Iwanowski, Michal	£5,000
James Jones, Buddug	£2,685
James, Keith	£3,550
James, Mark	£5,000
James, Shaun	£1,728
Jenkins, Delyth	£2,790
Jenkins, Paul	£2,515
Jensen, Denni	£3,000
Johnstone, Amelia	£1,500
Jonathan Powell	£4,050
Jones, Andrew (2 grant)	£5,739
Jones, Ian	£5,000
Jones, Kelly	£2,980
Jones, Madeleine	£4,720
Jones, Sianed	£2,983
Joyner, Siriol	£5,000
Kane, Dominic	£5,000
Kilbride, Danny	£1,529
Kingman, Susan	£2,760

Kingston, Sasha	£4,078
Lalic, Maria	£5,000
Lawlor, Patrick	£3,186
Lawrence, Kate	£3,000
Leadbeatter, Myles	£1,667
Lerner, Jessica (2 grant)	£8,000
Light, Deborah	£5,000
Llewelyn-Williams, Daniel	£5,000
Lucia, Emma	£3,000
Malcolm, Victoria	£1,558
Marsh, Jo	£2,952
McNeill, Andrew	£5,000
Mendum, Shaun	£2,827
Monaghan, Pete	£4,800
Moore, Jeremy	£4,500
Morrison, Craig	£3,000
Muller, Holly	£5,000
Nosratpour, Shwan	£5,000
Nougarède, Magali	£2,400
Oakley, Chris	£2,930
Oben, Tiff	£5,000
O'Higgins, Anna	£1,905
Olsen, Sean	£3,200
Owen, Sarah	£3,000
Parkin, Mark	£4,428
Parry-Jones, Clare	£3,000
Patrick, Kirsty	£4,472
Pavey, Mark	£5,000
Pezzack, Billy	£3,000
Phillips, Gareth	£4,500
Plowman, Lynne	£3,000
Pocklington, Lorraine	£5,000
Price, Rhian Catrin	£3,000
Pryce, Guto	£2,560
Rashbrook, Sophie	£3,000
Rees, Aled	£4,565
Rees, Caroline	£2,370
Reynolds, Anthony	£5,000
Richardson Laurens, Emily	£3,000
Roberts, Angela Barbara	£3,000
Roberts, Stephanie	£4,766
Robinson, Richard	£3,000
Robinson, Stephen	£5,000
Rogers, Sarah (2 grant)	£7,506
Salmon, Michael	£3,000
Scott, Emma	£2,965
Serra Vila, Francesc	£3,265

Smith, Rorik	£5,000
Sonnex, Grant	£3,000
Sopwith, David Mathew	£2,700
Spaull, Lisa (2 grant)	£7,995
Spaull, Robert	£3,000
Stagg, Robert	£2,050
Tann, Lisa-Marie	£3,896
Thomas, Fern (2 grant)	£7,934
Thomas, Julia	£5,000
Thomas, Owen	£5,000
Thomas, Sian Elin	£2,417
Thompson, Amy	£3,000
Tyson, Alana (2 grant)	£7,750
Vann, Alex	£3,000
Waters, Michael	£3,000
Wearing, Paul	£5,000
Webb, Derek	£4,941
Whitlock, Luke	£4,694
Williams, Annie	£1,800
Williams, Christina	£3,549
Withey, Deborah Ann	£5,000
Woods, Sarah	£5,000
Wright, Matt	£3,000
Wyn Shannon, Pamela	£5,000
Young, Joanna	£5,000

£619,572

Grantiau mawrion (dros £5,000)

Awst, Manon	£18,000
Barnes, David	£24,902
Brett, Jessie	£13,560
Bromage, Tim	£18,000
Burrows, Inga	£23,581
Campbell-Moore, Roy	£30,000
Davies, Angela	£10,000
Devlin, Ronan	£25,000
Dewis, Adeola (2 grant)	£33,039
Easterby, Jonathan	£25,000
Emberton, Gwyn	£24,995
Evans, Carwyn	£12,000
Evans, Chris Tally	£25,000
Fong, Joanne	£25,000
Goosey, Iain	£24,600
Gubb, Mark	£16,500
Harrop, Angharad	£8,000

Hasler, Samuel	£8,700
Hembrough, Graham	£11,876
Jackson, Dilys	£8,050
James Jones, Buddug	£17,112
James, Dafydd	£25,000
John, Sean Tuan	£20,000
Lamb, Linda	£19,188
Light, Deborah	£23,160
Lloyd, Ben	£9,000
Loftus, Chloe	£23,969
May, Daniel	£9,637
Miles, Rhodri	£24,992
Morgan, Richard Huw	£25,000
Morison, Ivan	£25,000
Morrison, Craig	£20,000
Orrell, Jeanette	£15,841
Price, Valerie Coffin	£10,000
Raybould, Tom	£14,147
Sainty, Peter	£15,401
Sherratt, Matt	£15,000
Stokes, Anthony	£23,322
Swann, Bill	£20,356
Tyson, Alana	£19,500
Wellan, Sophie	£18,500
Williams, Bedwyr	£30,000
Wright, Matt	£21,900
Yarnell, Anushiye	£22,465
Young, Joanna	£23,550
	<hr/>
	£877,843

Grantiau hyfforddi

Barratt, Anna	£297
Bowers, Richard	£1,950
Cartlidge, Lynne	£750
Cornwell, Kenneth	£2,000
D'Arcy, Dymphna	£900
Davison, Elise	£1,760
Diamond, Karin	£1,800
Drane, Laura	£1,980
Fell, Jenny	£765
Fleck, Fliss	£765
Gibbons, Iain	£2,000
Goddard Tom	£1,075
Hayes, Maria	£1,352
James, Catriona	£517

Jones, Steffan	£1,900
Keehan, Bridget	£1,000
Khan, Sukina	£1,970
Lipman, Joel	£2,000
Lovegrove, Christopher	£351
Miller, Jan	£1,781
Mumford, Sarah	£2,000
Murray, Heather	£765
Norris, Linda	£1,335
Pearce, Sally	£2,000
Powlesland, Beth	£2,000
Roberts, Angela Barbara	£663
Roberts, Hywel Prytherch	£1,000
Rogers, Angela	£972
Smith, Fern	£875
Thompson, Amy	£287
Treays, Jem	£978
Tucker, Louise	£933
Wigdel, Siri	£1,900
Williams, Jeremy Huw	£2,000

£44,621

Grantiau Cymru Greadigol

Adams, Susan	£20,000
Burns, Brendan	£20,000
Childs, David	£12,000
Clark, Gareth	£24,894
Dias, Natalia	£12,000
Jenkins, Paul	£11,885
Koppel, Gideon	£25,000
Moorhouse, Sara	£20,000
Shapland, Anthony	£20,000
Thomas, Fern	£12,000
Tomos, Cai	£12,000

£189,779

Grantiau Uwchastudiaethau Cerddorol

Adams, Reisha Jade	£5,000
Denholm, Anne	£4,000
Griffiths, Trystan Llyr	£5,000
Humphreys, Gareth	£2,000
Mills, Joshua Owen	£1,000
Moorcraft, Gareth	£3,000

Price, Samantha	£5,000
Roberts, Alys	£1,000
Robinson, Jessica	£1,000
Smith, Kevin Thomas	£1,000
Stoneman, Paul	£2,000
Taylor, Rhodri	£5,000
Williams, Matthew	£3,000
	<hr/>
	£38,000

Cyfanswm y grantiau i unigolion

£1,769,815

Cyfanswm y Grantiau a Gynigiwyd

cynigion net nas hawliwyd neu a dynnwyd yn ôl

£18,017,182

Grantiau sy'n cael eu gweinyddu gan Ffilm Cymru Wales

Datblygu

Adran y Gwirionedd (Dewi Gregory)	£24,909
Claire Fowler	£2,000
Cynyrchiadau Big Bad Wolf	£7,000
Cynyrchiadau Boom Pictures Cyf	£24,075
Cynyrchiadau Celtaidd Cyf	£9,000
Cynyrchiadau Trinity Pass	£15,000
Dogs of Annwn Cyf	£5,000
Ffilmiau Acme	£15,000
Ffilmiau Dan (2 grant)	£21,750
Ffilmiau Sixteen	£13,000
Ivan Morrison	£11,745
Magnified Pictures Cyf	£10,988
Peter Gwynne Morgan	£5,000
Red and Black Films Cyf	£15,592
Severn Screen Cyf	£8,000
Severn Studios	£15,240
Up Helly Aa Cyf (3 grant)	£14,300
Western Edge Pictures	£20,000
	<hr/>
	£237,598

Cynhyrchu

Cyfryngau Debotah Perkin	£49,950
Cynyrchiadau IE IE Cyfyngedig	£29,920
Cynyrchiadau Piece of Cardboard	£10,000
Cynyrchiadau Set Fire to the Stars	£49,999
Darlow Smithson and worldsend Pictures	£49,999
Ffilmiau Brighton Cyf	£200,000
Ffilmiau Lupus	£150,000
Ffilmiau Park	£2,500
Fragrant Films Cyf	£10,250
Gritty Realism	£100,000
Red and Black Films Cyf (3 grant)	£144,999
Severn Screen Cyf (2 grant)	£160,000
Truth Department (Dewi Gregory) (2 grant)	£74,999
	<hr/>
	£1,032,616

Addysg

CBAC	£7,000
Cyswllt Celf	£3,375
Ffilmiau Lily Pad	£4,776
Learnaboutfilm Cyf	£990
Matt Beere	£358
Pontio	£7,650
The Festivals Company Cyf	£7,728
Theatr Hijinx	£6,226
Zoom Cymru (3 grant)	£21,368
	<hr/>
	£59,471

Addysg Hyblyg

Addysg Cyfryngau Cymru	£250
Bigger Picture	£500
Zoom Cymru	£200
	<hr/>
	£950

Arian Craidd i Arddangos

Canolfan Ucheldre	£2,000
Canolfan y Celfyddydau, Aberystwyth (2 grant)	£18,317
Canolfan y Celfyddydau, Chapter	£20,000
Canolfan y Celfyddydau, Glannau Gwy (2 grant)	£4,446
Canolfan y Celfyddydau, Neuadd Goffa'r Barri	£2,000

Canolfan y Celfyddydau, Pontardawe	£2,602
Canolfan y Celfyddydau, Taliesin	£7,467
Clwyd Theatr Cymru	£10,365
Galeri, Caernarfon	£2,192
Gwasanaethau Diwylliannol Rhondda Cynon Taf	£2,667
Neuadd Dwyfor	£2,000
Neuadd Les Ystradgynlais	£1,750
Sinema a Chanolfan Gelfyddydol y Scala (2 grant)	£3,152
Sinema Pafiliwn Pier Penarth	£1,250
Theatr Glan yr Afon	£3,375
Theatr Gwaun	£2,000
Theatr Harlech (2 grant)	£3,567
Theatr Mwldan	£9,351
Theatr y Torch	£4,000
	<hr/>
	£102,500

Gwyliau Arddangos

Canolfan y Celfyddydau, Aberystwyth	£15,000
Ffilmiau Bulldozer	£2,500
Gŵyl Ffilm Un Byd Cymru Cyf	£9,000
Gwyliau'r Gelli	£6,000
The Festivals Company Cyf	£9,000
Zoom Cymru	£17,500
	<hr/>
	£59,000

Digwyddiadau Arddangos Arbennig

Canolfan y Celfyddydau, Chapter	£2,000
Sinema Pafiliwn Pier Penarth	£300
Gŵyl Ffilmiau Affricanaidd Cymru	£1,000
CBAC	£2,000
Gŵyl Ffilm Un Byd Cymru Cyf	£2,000
Zoom Cymru	£250
	<hr/>
	£7,550

Cyfanswm y Grantiau Ffilm a gafodd eu cynnig
cynigion net nas hawliwyd neu a dynnwyd yn ôl

£1,499,685

Grantiau sy'n cael eu gweinyddu gan Nesta

Ymchwilio a Datblygu Digidol

Cynyrchiadau UCAN	£62,487
SyrCAS NoFit State	£75,141
TaikaBox	£52,155
Theatr Genedlaethol Cymru	£51,539
	<hr/>
	£241,322
	<hr/>

Cyfanswm y Grantiau Nesta gafodd eu cynnig
cynigion net nas hawliwyd neu a dynnwyd yn ôl

£241,322

Grantiau yn ôl math

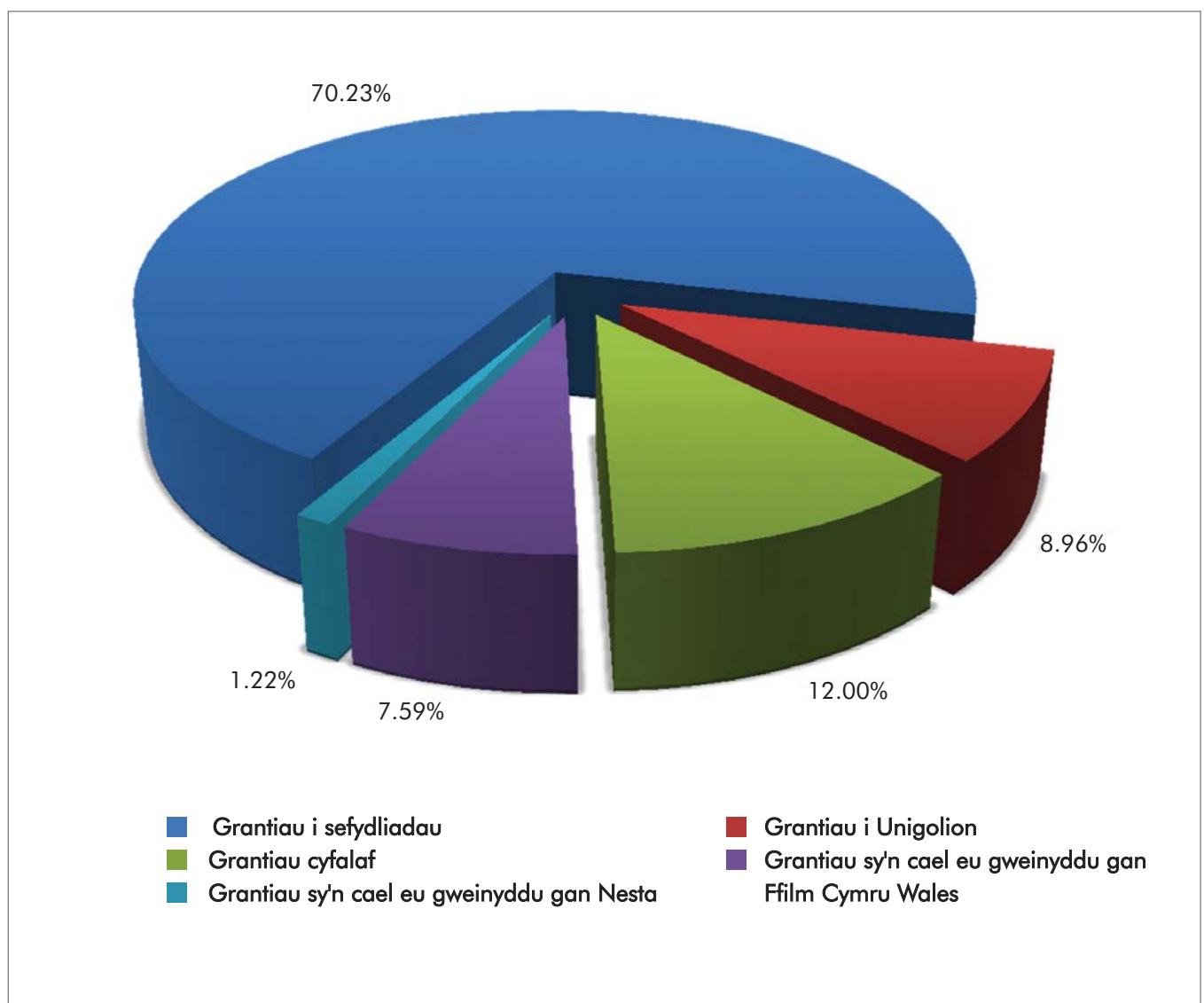



Cyngor Celfyddydau Cymru
Arts Council of Wales

www.cyngorcelfyddydaucymru.org.uk
www.artscouncilofwales.org.uk